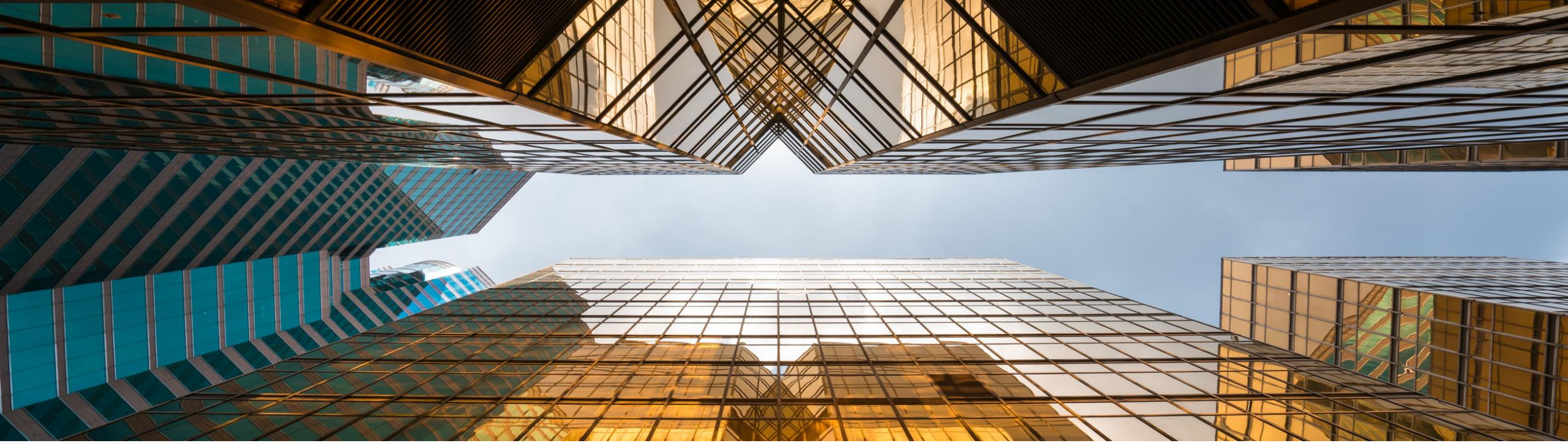

SAP Business One 10.0
版本亮点

全球伙伴支持, SAP Business One
2022年12月

PUBLIC

Note to Customers, Partners, and Others
This material may not be published on other platforms or websites outside SAP.
Please note the copyright "*No part of this publication may be reproduced or transmitted in any form or for any purpose without the express permission of SAP SE…*".
To reference the latest material please use this link.

THE BEST RUN SAP

Legal disclaimer

The information in this presentation is confidential and proprietary to SAP and may not be disclosed without the permission of SAP. This presentation is not subject to your license agreement or any other service or subscription agreement with SAP. SAP has no obligation to pursue any course of business outlined in this document or any related presentation, or to develop or release any functionality mentioned therein. This document, or any related presentation and SAP's strategy and possible future developments, products and or platforms directions and functionality are all subject to change and may be changed by SAP at any time for any reason without notice. The information in this document is not a commitment, promise or legal obligation to deliver any material, code or functionality. This document is provided without a warranty of any kind, either express or implied, including but not limited to, the implied warranties of merchantability, fitness for a particular purpose, or non-infringement. This document is for informational purposes and may not be incorporated into a contract. SAP assumes no responsibility for errors or omissions in this document, except if such damages were caused by SAP´s willful misconduct or gross negligence.

All forward-looking statements are subject to various risks and uncertainties that could cause actual results to differ materially from expectations. Readers are cautioned not to place undue reliance on these forward-looking statements, which speak only as of their dates, and they should not be relied upon in making purchasing decisions.

© 2022 SAP SE or an SAP affiliate company. All rights reserved. I PUBLIC

SAP Business One 10.0 增强 (1/3)

- SAP Note 2826255 - Central Note for SAP Business One 10.0
- SAP Note 2826199 - Central Note for SAP Business One 10.0, version for SAP HANA
- Learn about the Web Client here
- For latest features check the What's New document
- SAP Business One YouTube

Web Client

SAP Business One支持Web客户端
Web 客户端 – 增强交付对象
Web 客户端 – 支持消息参考
Web 客户端 – 外向交货SnB/Bin 位置选择增强
Web 客户端 – 支持伙伴目录编号
Web 客户端 – 支持采购报价单及采购订单
Web 客户端 – 服务模块
Web 客户端 – 支持收货采购订单及应付发票
Web 客户端 – 支持收付款
Web 客户端 – 支持时间表
Web 客户端 – 用户定义查询 (UDQs)
Web 客户端 – 分析增强
Web 客户端 – Outlook 365 增强
MS Teams -访问 Web 客户端列表视图和详细视图
MS Teams – 读取仪表盘 & 图表
扩展支持
可配置App
支持退货和应付账款贷项凭证
支持可替换物料
支持物料发货

支持日记账分录
支持设备卡
支持审批人的审批流程
可扩展性 - 增强
Outlook 365 集成增强功能
新的"地平线"皮肤
交货和应收发票中的装箱单
在销售和采购单据行中分配分配规则
业务伙伴主数据中的附件选项卡
批准决策应用程序支持额外的销售和采购文件
通过电子邮件发送最多 20 条选定记录
支持退货请求、采购请求和退货请求
支持应付预留发票
支持收货
支持盘点
支持物料清单
支持生产发料与生产收货
支持服务合同
分析增强
可扩展性 - 支持所有分析视图的 API 视图
可扩展性-支持用户自定义字段作为复选框类型

© 2022 SAP SE or an SAP affiliate company. All rights reserved. I PUBLIC

SAP Business One 10.0 增强 (2/3)

管理

支持到期日

文档打印的增强功能

参考文档增强

附加对象中的支持附件选项卡

增加字段长度

审批流程的改进

新概览窗口：警报管理

主数据中的选项卡级权限

产品文档已移至 SAP Help Portal

消息/警报清理工具

可持续性

面向清洁运营的 SAP® 产品足迹管理

易用性

SAP HANA

新皮肤风格

增强的用户界面

表单行为对齐

许可证和附加管理中的用户名

财务管理

钻取到财务报告中的总账科目

过账期间增强

将日记帐分录备注扩展到 254 个字符并增加 Ref.3 字段的长度

财务管理增强

期末结算 - 日记账分录系列

固定资产增强

本地化

新英国（脱欧）本地化

欧盟 - 一站式服务增强

墨西哥 - 电子发票 CFDI 4.0 - eDoc

印度本地化增强

日本 - 合格发票法

阿根廷 - 自动贷记凭证中的预扣税（感知）

欧盟 - 物品原产国追踪

美国 - 按地址提供 Avalara 税率的税务服务

BR - API 税收增强 - 服务层和 DI API

FR - 法律合规性增强

MX - CFDI 4.0 增强功能

© 2022 SAP SE or an SAP affiliate company. All rights reserved. I PUBLIC

SAP Business One 10.0 Enhancements (3/3)

销售 | 采购 | 服务

- 延期交货订单增强
- 打印服务呼叫和服务合同
- 隐藏空白地址行
- 营销单据中扩展添加按钮
- 未清物料清单报表增强
- EU PEPPOL 电子发票
- 销售 | 采购 | 服务 增强
- SAP Business One销售和服务移动客户端
- 销售和采购报价单中的“已确认”复选框
- 销售和采购凭证中的“上移”和“下移”按钮以更改行顺序

项目管理

- 交互式甘特图

库存 | 分销

- 序列&批次管理
- 在物料主数据中更改计量组

生产

- 物料清单（BOM）里物料描述增强
- 从物料清单钻取到物料主数据
- 生产增强

平台 | 扩展性

- Service Layer 支持 Microsoft SQL Server
- Service Layer 配置界面
- 格式化搜索支持多个触发器
- UDF支持扩展到更多对象
- Microsoft Office 365 集成
- 仅支持64-bit
- GateKeeper (浏览器访问) 服务
- DI API | Service Layer | Platform | Integration Framework 增强
- Web 客户端 – 扩展支持
- 身份和认证管理 (IAM)

© 2022 SAP SE or an SAP affiliate company. All rights reserved. I PUBLIC

Web 客户端

SAP Business One 10.0 (MS SQL) *PL02 更新*

SAP Business One 10.0, SAP HANA 版本

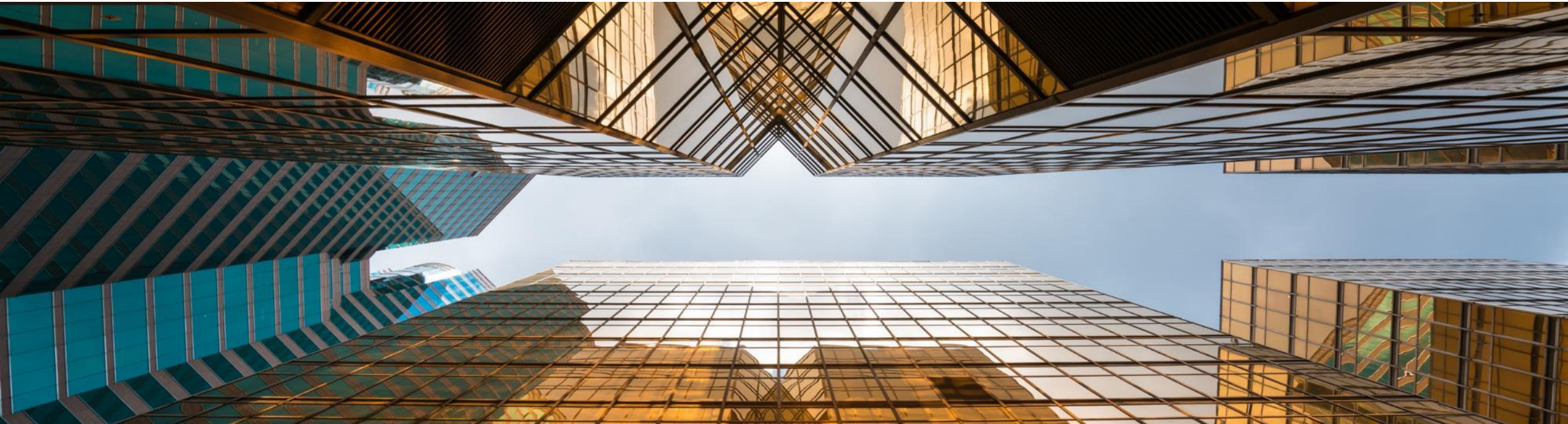

SAP Business One Web 客户端

详情请参考文档 [SAP Business One 10.0 Top ReSolutions]

PL02 更新

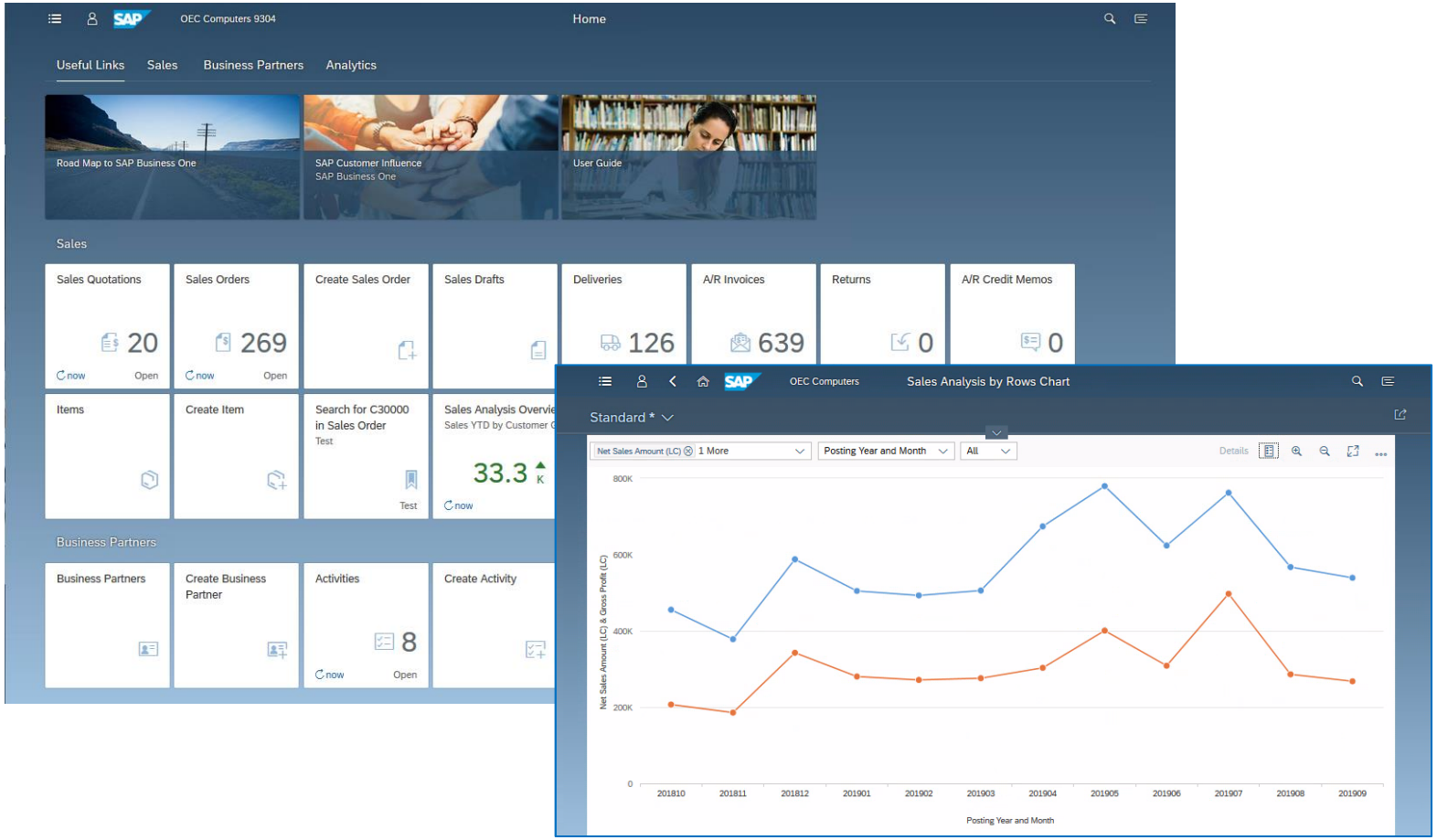

- Web 客户端*基于SAP Fiori设计原则，它封装了SAP Business One 核心流程和业务逻辑，以及高级的用户体验
- 它关注销售报价单，销售订单，销售发货以及销售发票的创建，处理和更新 **(PL01)**
- 采购单据的列表视图 **(PL02)**
- 支持创建和更新物料，业务伙伴和活动
- Web 客户端还提供了一些复杂的分析图表功能
- 为了优化用户体验，可以在台式电脑或平板电脑使用谷歌Chrome或Firefox 打开Web客户端，也可以直接从常规的SAP Business One桌面应用程序进行启动

*SAP Business One10.0 PL02里交付的Web 客户端支持所有SAP Business One本地化。巴西和印度仅支持视图模式。

© 2022 SAP SE or an SAP affiliate company. All rights reserved. I PUBLIC

SAP Business One Web客户端

FP2105 更新

了解更多Web客户端 here

最新Web客户端功能请参考 What's New

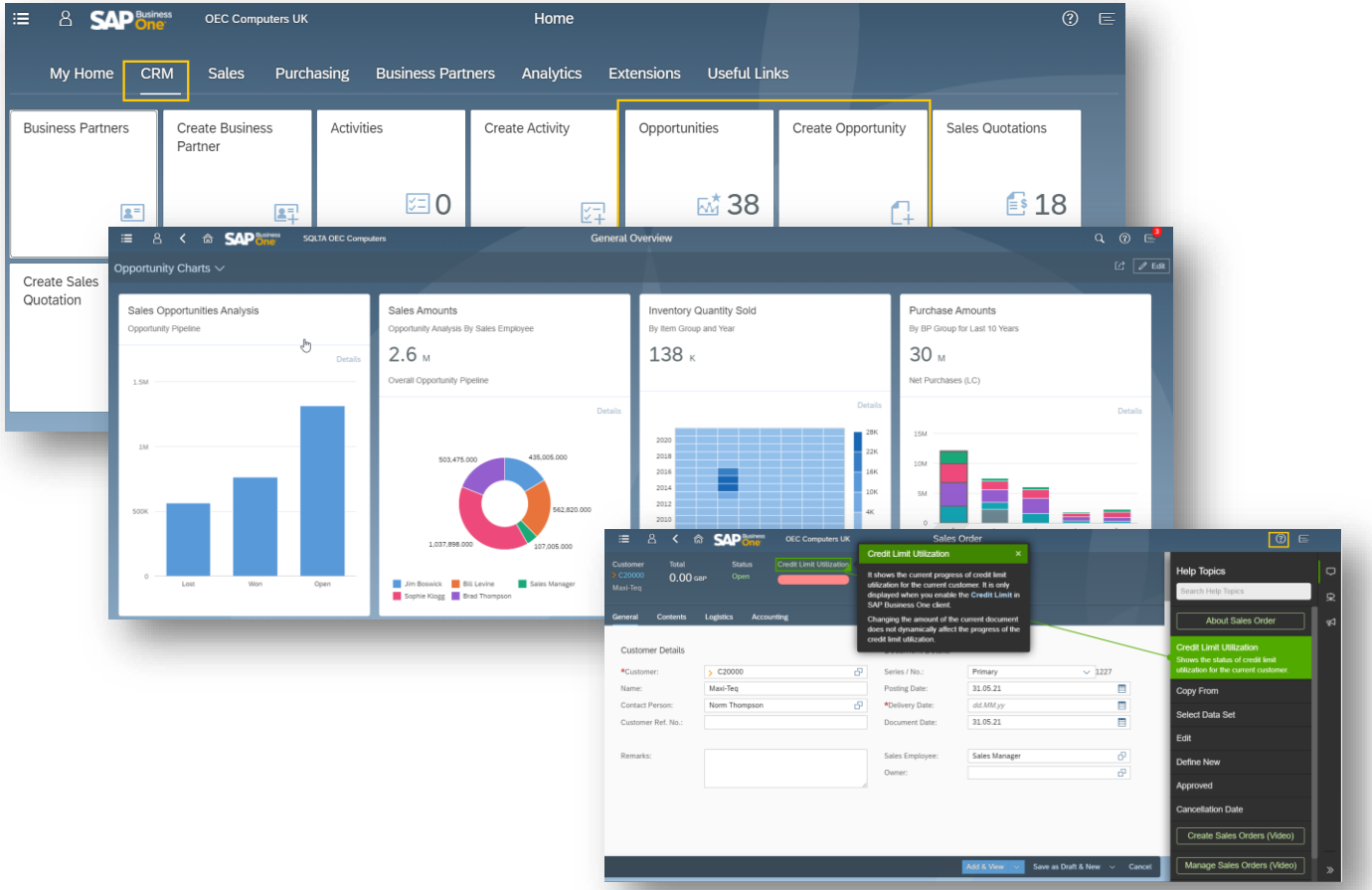

- **增强**交付对象（业务伙伴、项目、活动、销售报价单、销售订单、交货和发票）
- 扩展销售支持（退货、应收贷项凭证和应收预留发票）
- **支持出**库序列号和批号/库位选择
- 扩展本地化支持
- **支持**CRM
- **增强**分析能力
- **支持**Microsoft 365 (Excel)
- 扩展性支持(URL mashup, Fiori/HTML5)
- 网络助手启用适配

© 2022 SAP SE or an SAP affiliate company. All rights reserved. I PUBLIC

网页客户端 – 交付更多业务对象

FP2108 更新

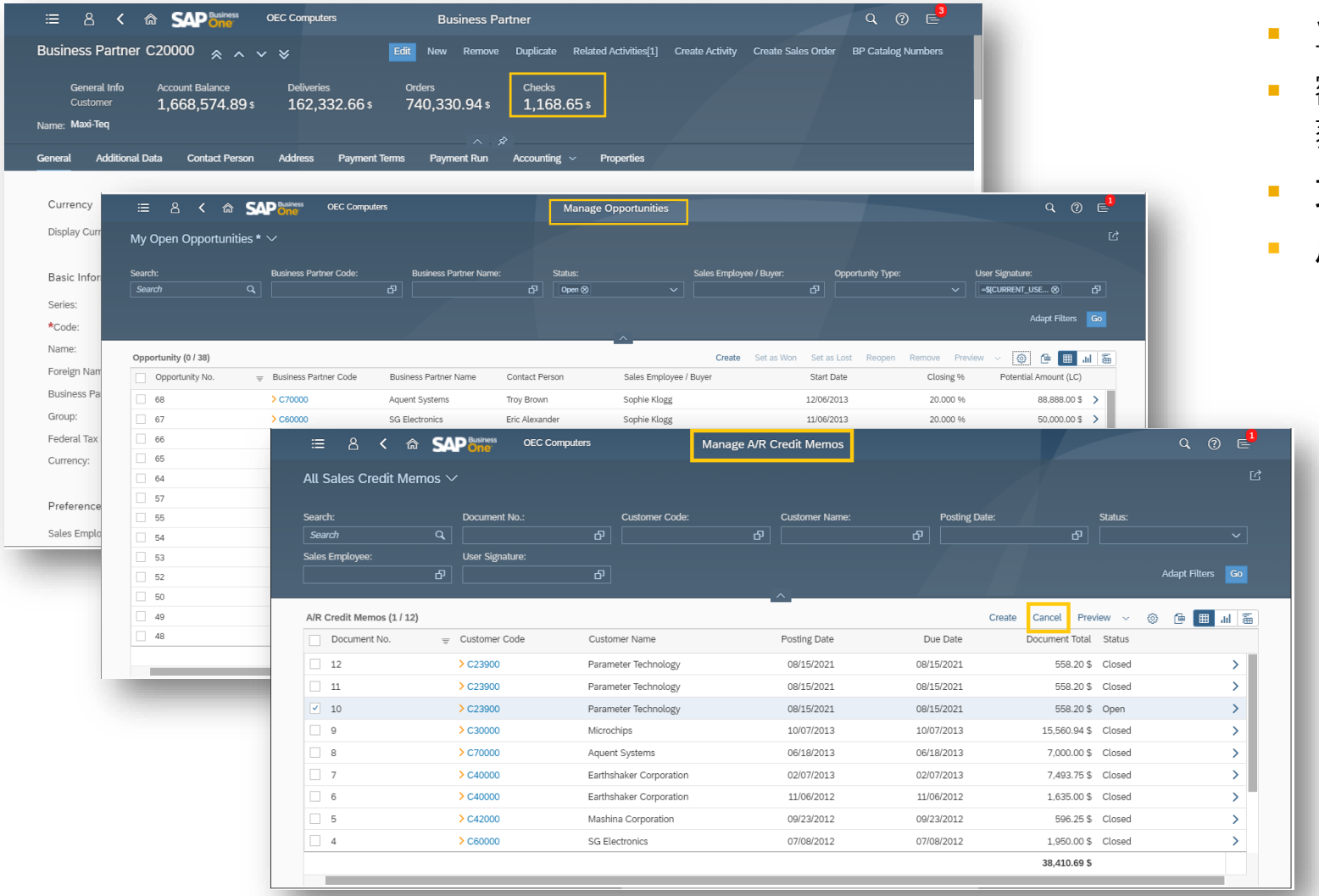

- 业务伙伴主数据支持查看客户的账户余额
- 额外的字段和列添加到机会列表视图里，以获得更灵活、更有效的筛选方式
- **支持通**过列表视图取消应收贷项凭证
- **启用使用**摄像头上传业务伙伴图像

© 2022 SAP SE or an SAP affiliate company. All rights reserved. | PUBLIC

网页客户端 – 支持消息首选项

FP2108 更新

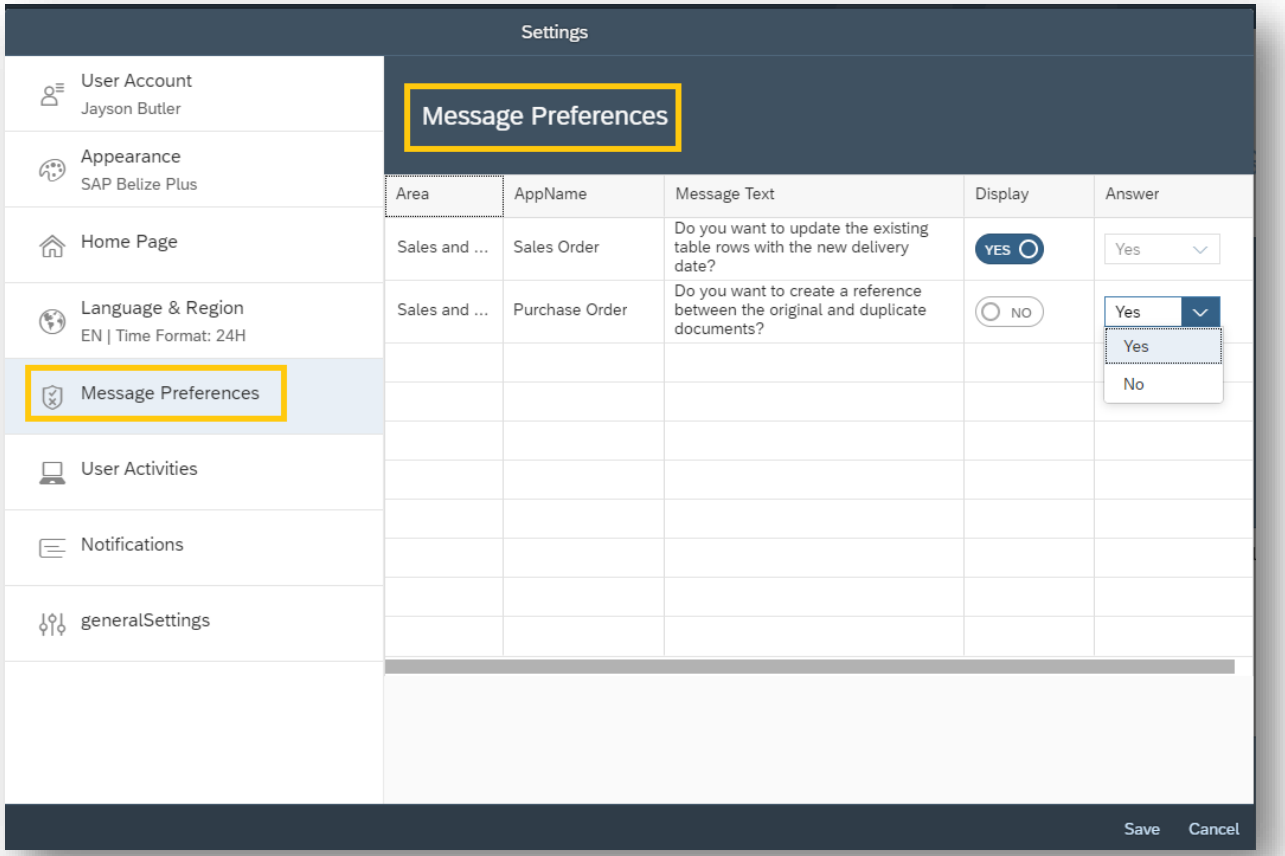

- **消息首**选项表单被添加到用户下的设置区域，**用**户可以查看他们的消息首选项，**并根据需要更改它**：
  - 显示当前不再显示的消息
  - **在没有**显示消息时更改答案
- **在网**页客户端上完成的设置也应用于常规**客**户端上的相同消息，**反之亦然**

© 2022 SAP SE or an SAP affiliate company. All rights reserved. I PUBLIC

FP2108 更新

网页客户端 – 改进的批号/序列号及库位的出库选择

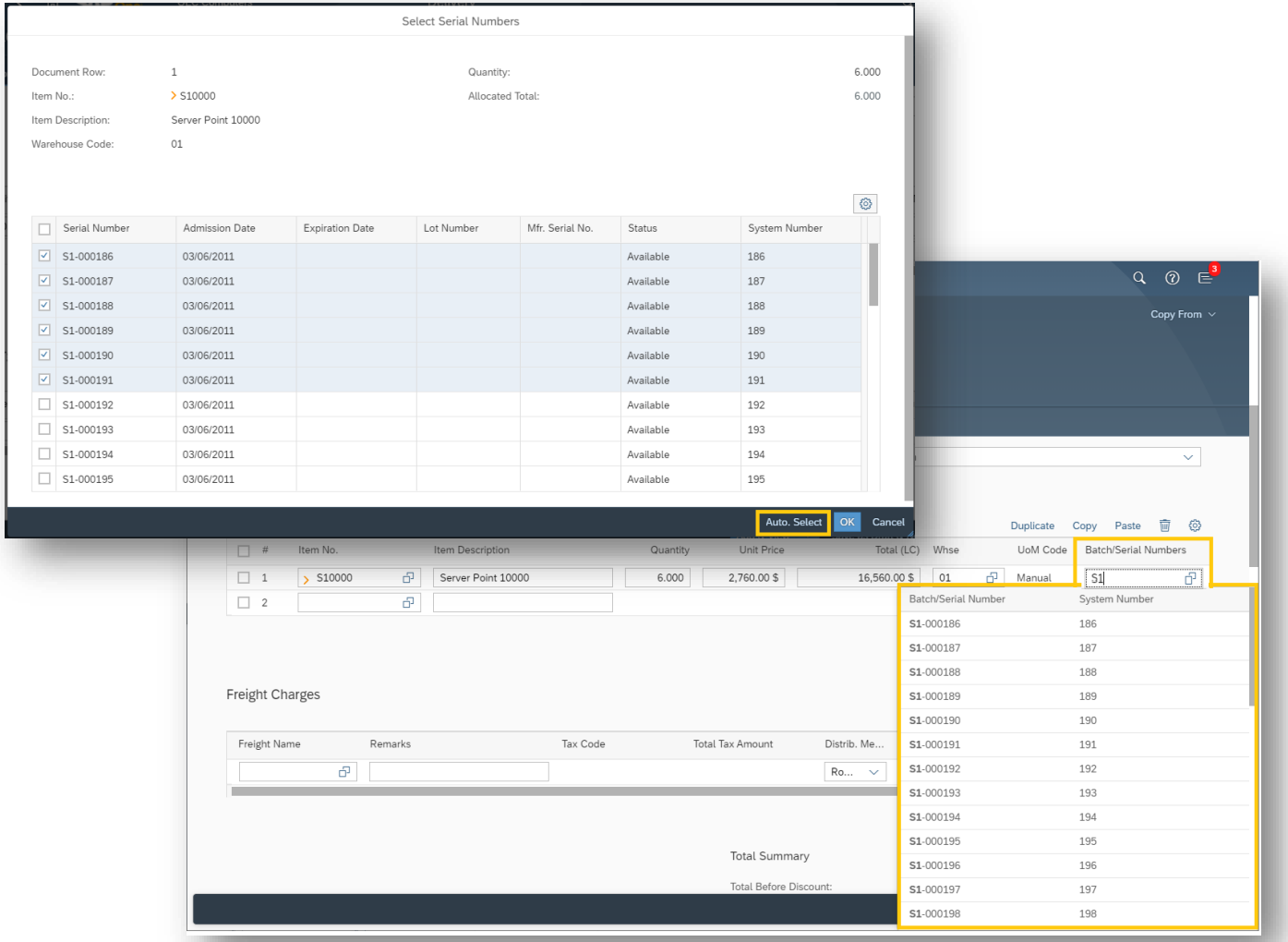

- 自动选择按钮添加到库位列表和批号/序列号选择列表，**以提高效率**
- **批号/序列号和**库位列是可编辑的，**允**许用户直接输入所需的值，**自**动建议功能**会相**应地列出最合适的值

© 2022 SAP SE or an SAP affiliate company. All rights reserved. I PUBLIC

网页客户端 – 支持业务伙伴目录编号

FP2108 更新

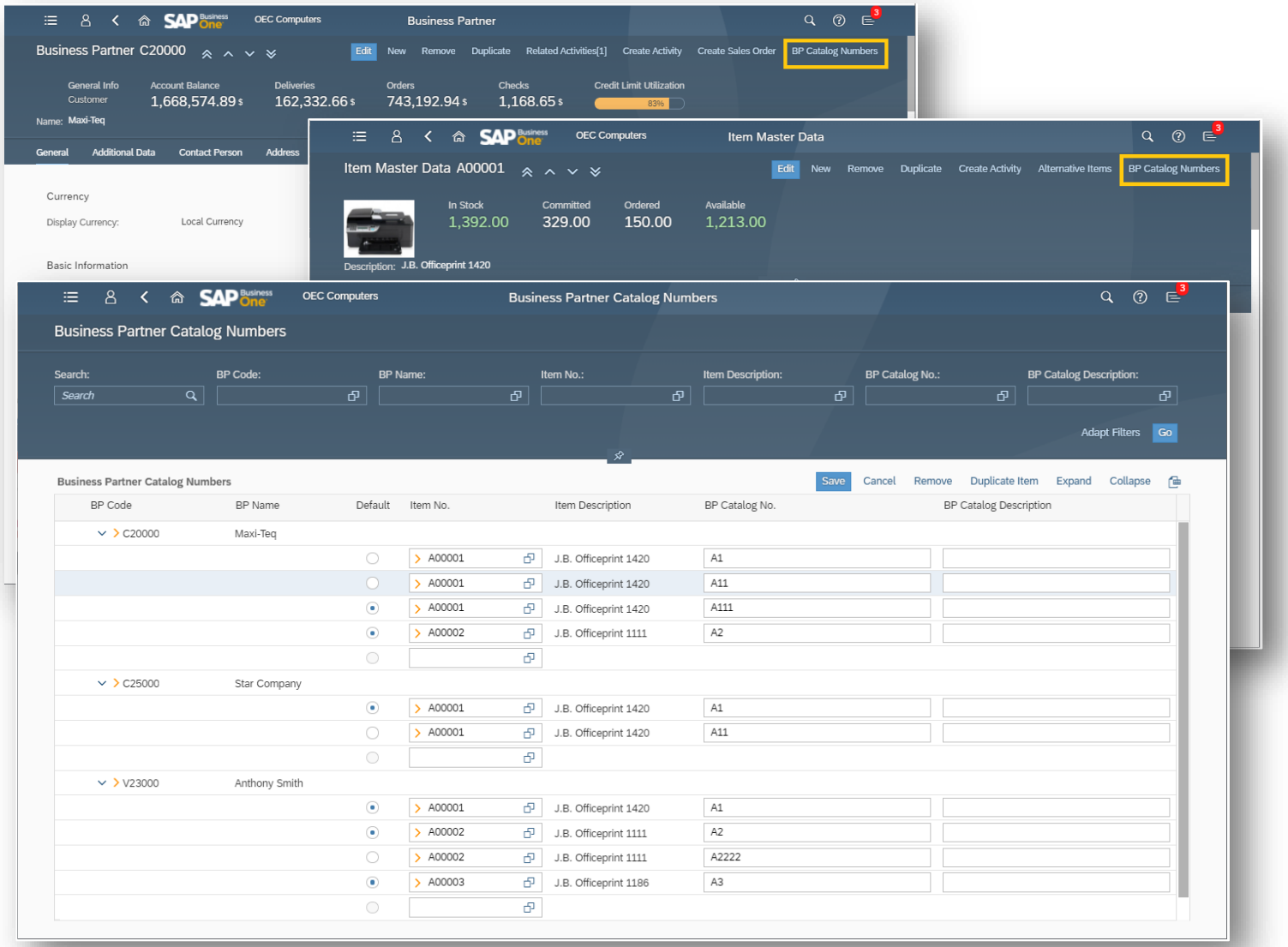

- 业务伙伴模块下添加了业务伙伴目录编号的新应用程序
- **在**这里您可以查看、**定**义、**更新和**删**除按**业务伙伴分组的目录编号，**以及**设置默认值和复制选定项
- **使用**过滤条可以筛选列表以提高效率
- **与其他列表一**样，**您可以将**业务伙伴目录编号导出到Excel
- **添加到**业务伙伴和物料主数据抬头的“业务伙伴目录编号”**按**钮，**打开**为给**定的**业务伙伴或物料定义的目录编号**列表**

© 2022 SAP SE or an SAP affiliate company. All rights reserved. I PUBLIC

网页客户端 - 支持采购报价单和采购订单

FP2108 更新

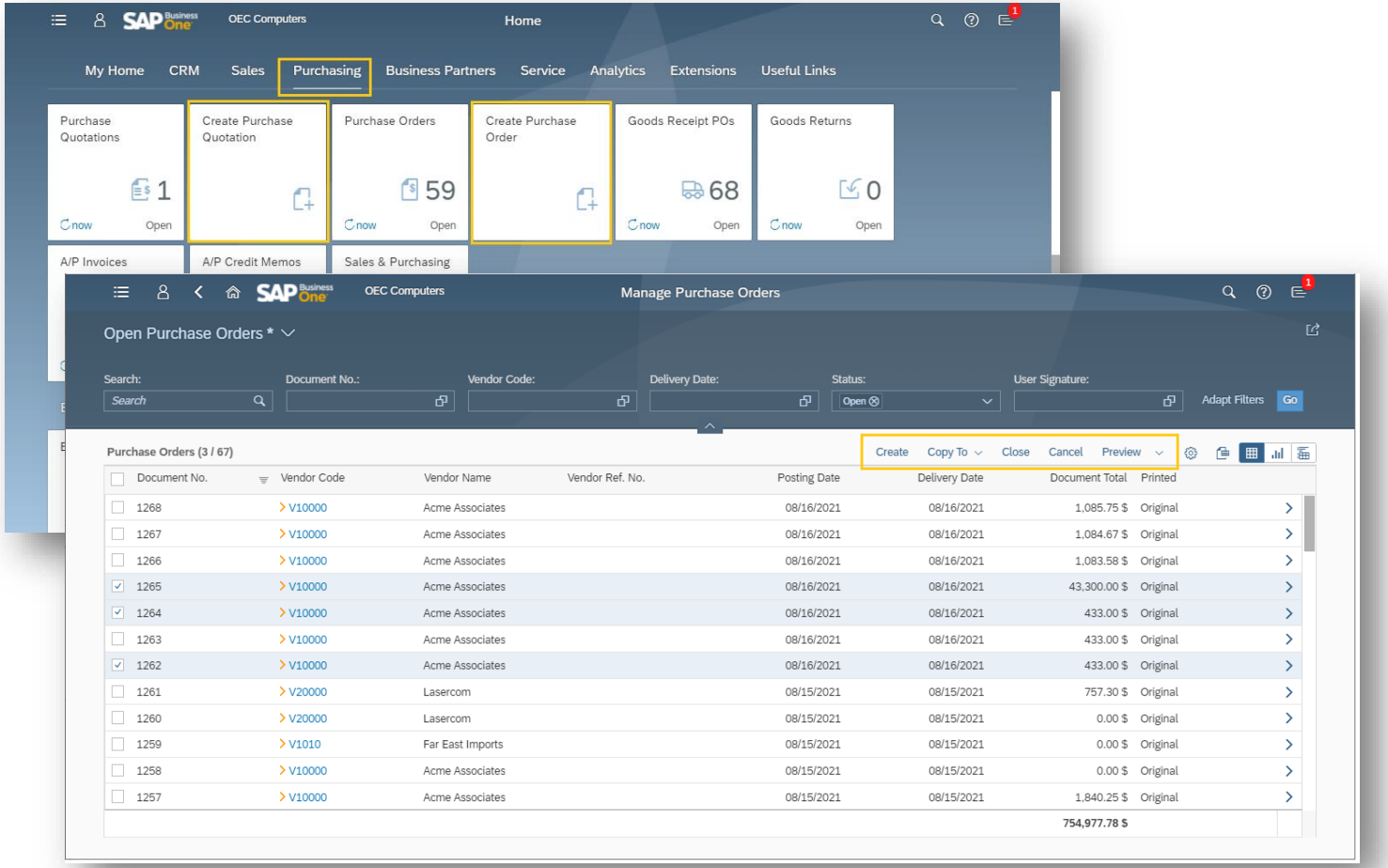

- **新的**应用程序可以创建和处理采购报价单**和采**购订单
- **此外，采**购报价单和采购订单应用程序得**到增强以支持：**
  - 查看，处理和创建采购报价单和采购订单
  - 为选定的记录做批处理操作-**如关**闭和**取消**

© 2022 SAP SE or an SAP affiliate company. All rights reserved. I PUBLIC

网页客户端- 服务模块

FP2108 更新

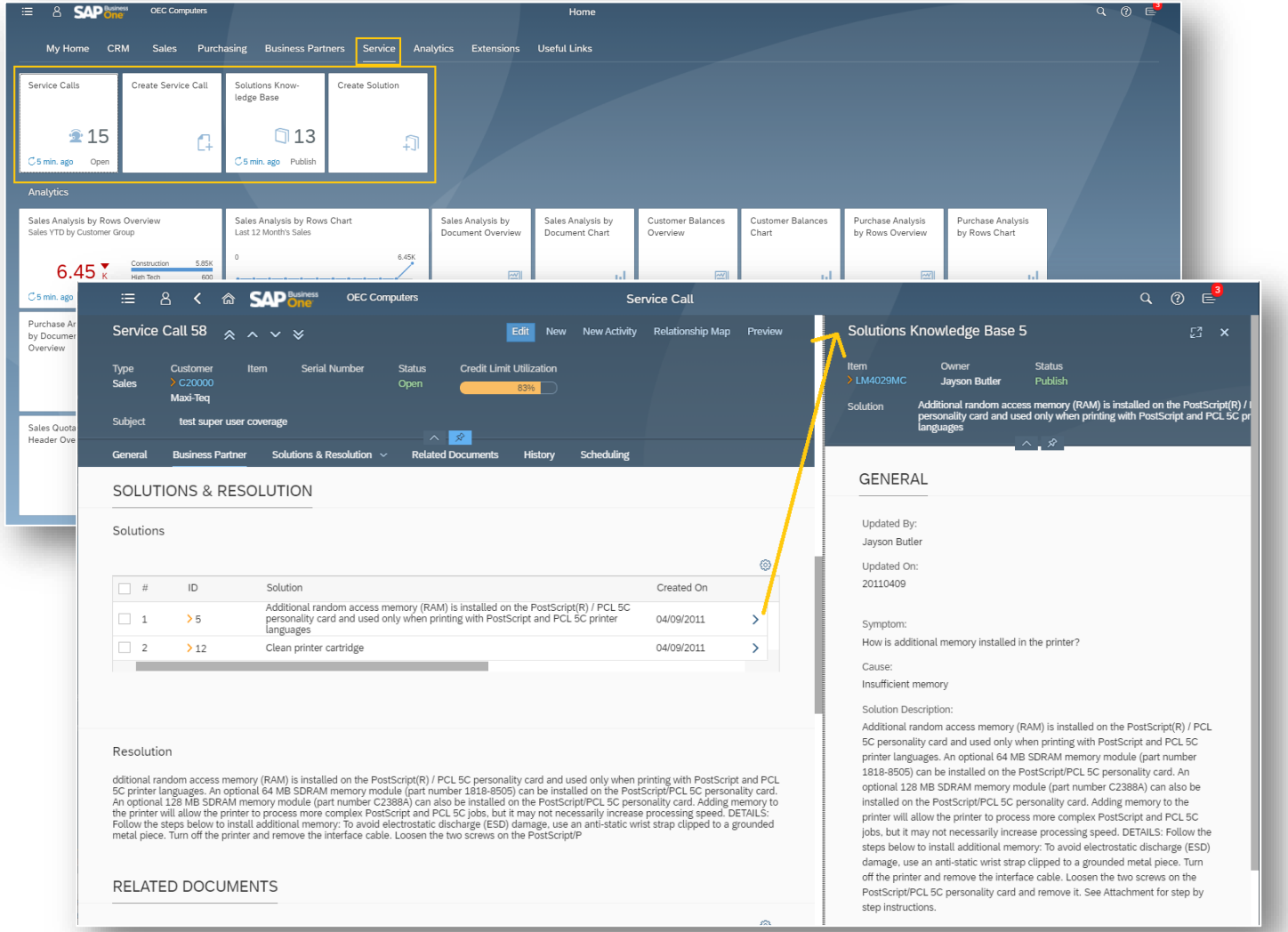

- 网页客户端的服务模块使您能够创建和处理服务呼叫和解决方案
- 服务呼叫和解决方案知识库列表视图为您提供了全面的概述，并使您能够生成各自的报告
- 增强的用户界面设计使用户能够同时查看选定的解决方案和各自的服务呼叫，从而获益于在一个地方查看所有信息

© 2022 SAP SE or an SAP affiliate company. All rights reserved. I PUBLIC

网页客户端 – 增强的分析能力

FP2108 更新

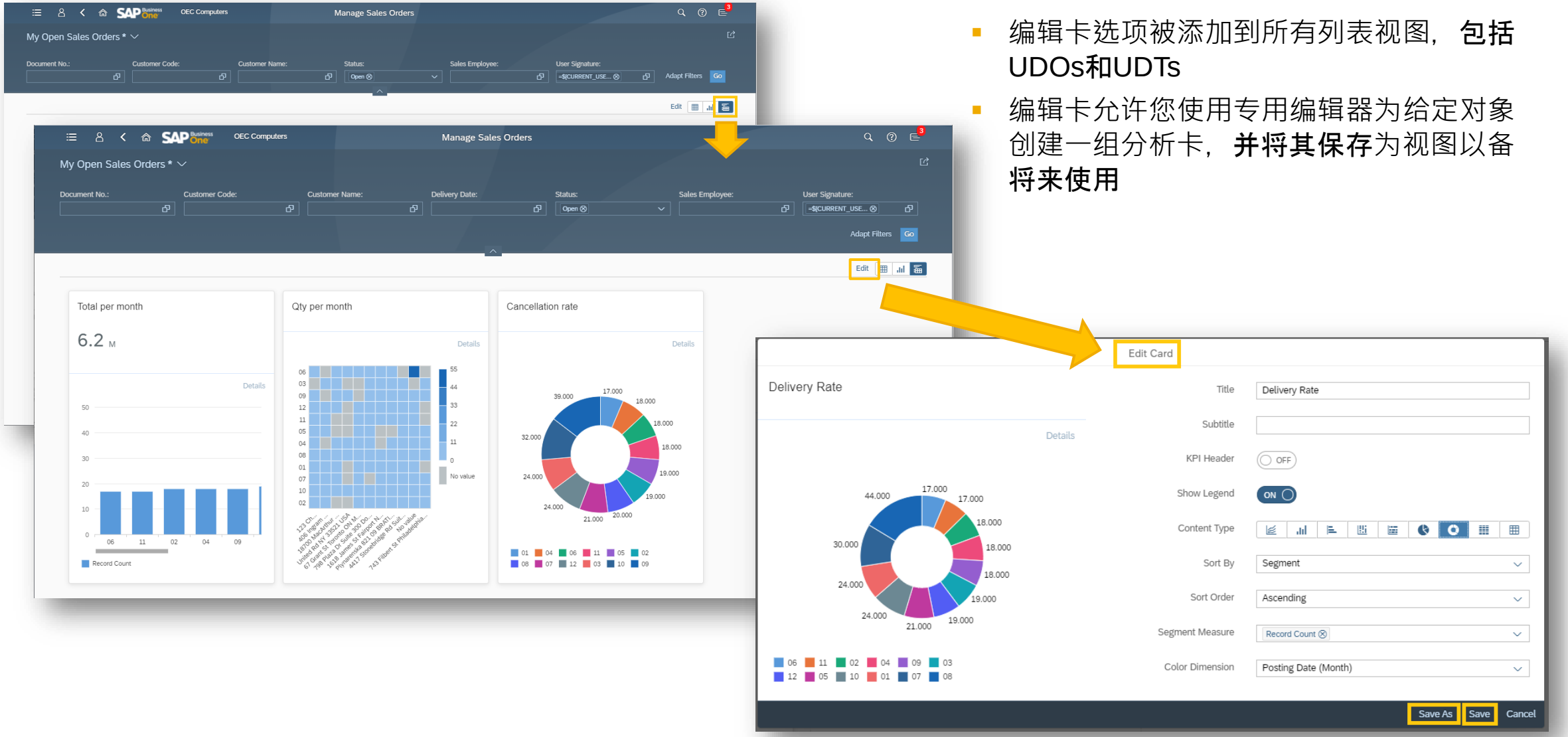

- 编辑卡选项被添加到所有列表视图，**包括**UDOs和UDTs
- 编辑卡允许您使用专用编辑器为给定对象创建一组分析卡，**并将其保存**为视图以备**将来使用**

© 2022 SAP SE or an SAP affiliate company. All rights reserved. I PUBLIC

Web Client -可扩展性支持

FP2108 Update

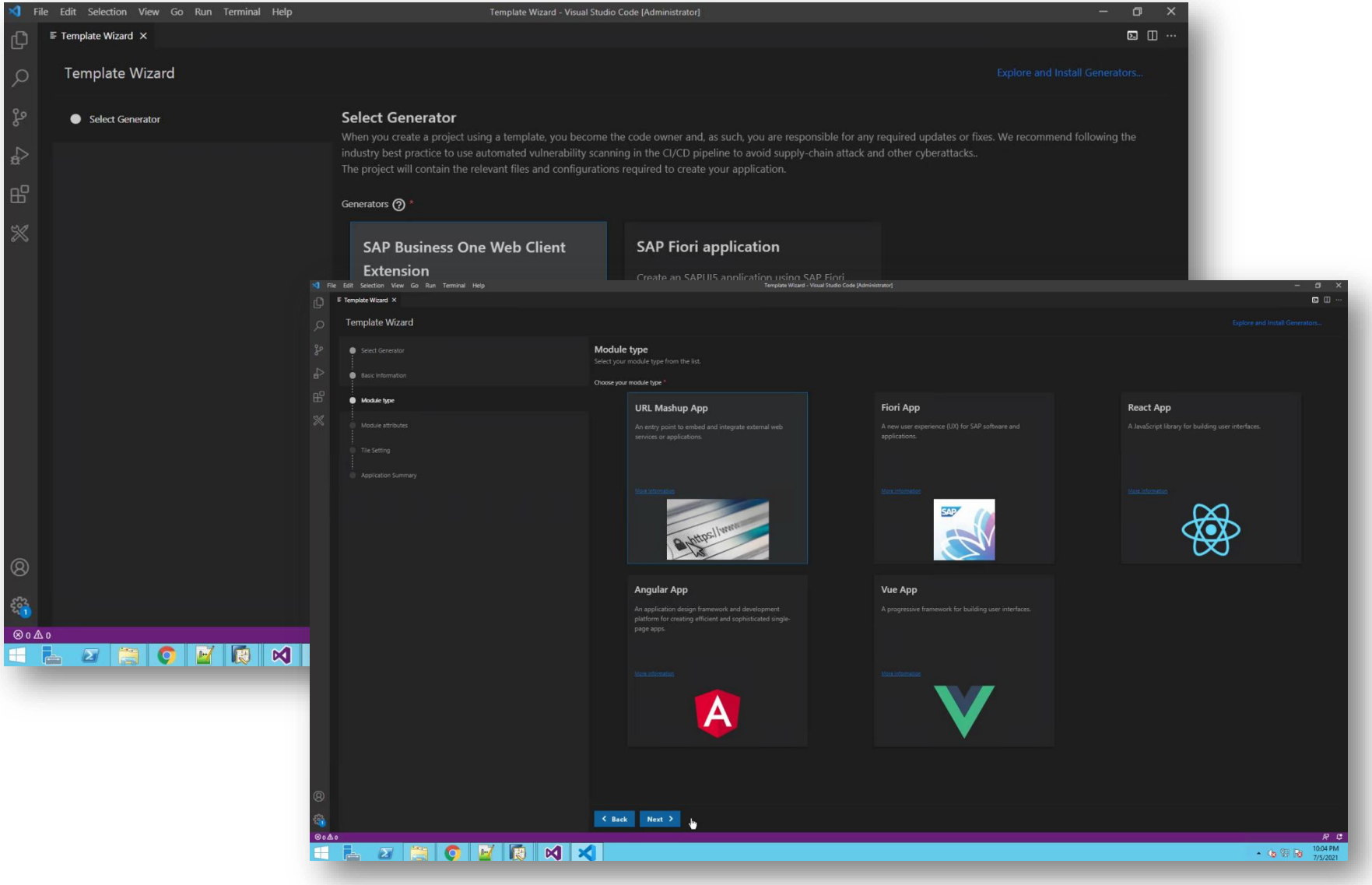

- 能够使用 VSCODE 打包 Web 应用程序（URL mashups, Apps），基于 Fiori/Angular/React/Vue 框架
- 支持平铺图片
- UI-API 框架 - 内部准备

© 2022 SAP SE or an SAP affiliate company. All rights reserved. | PUBLIC

Web Client -交付更多业务对象

FP2111 更新

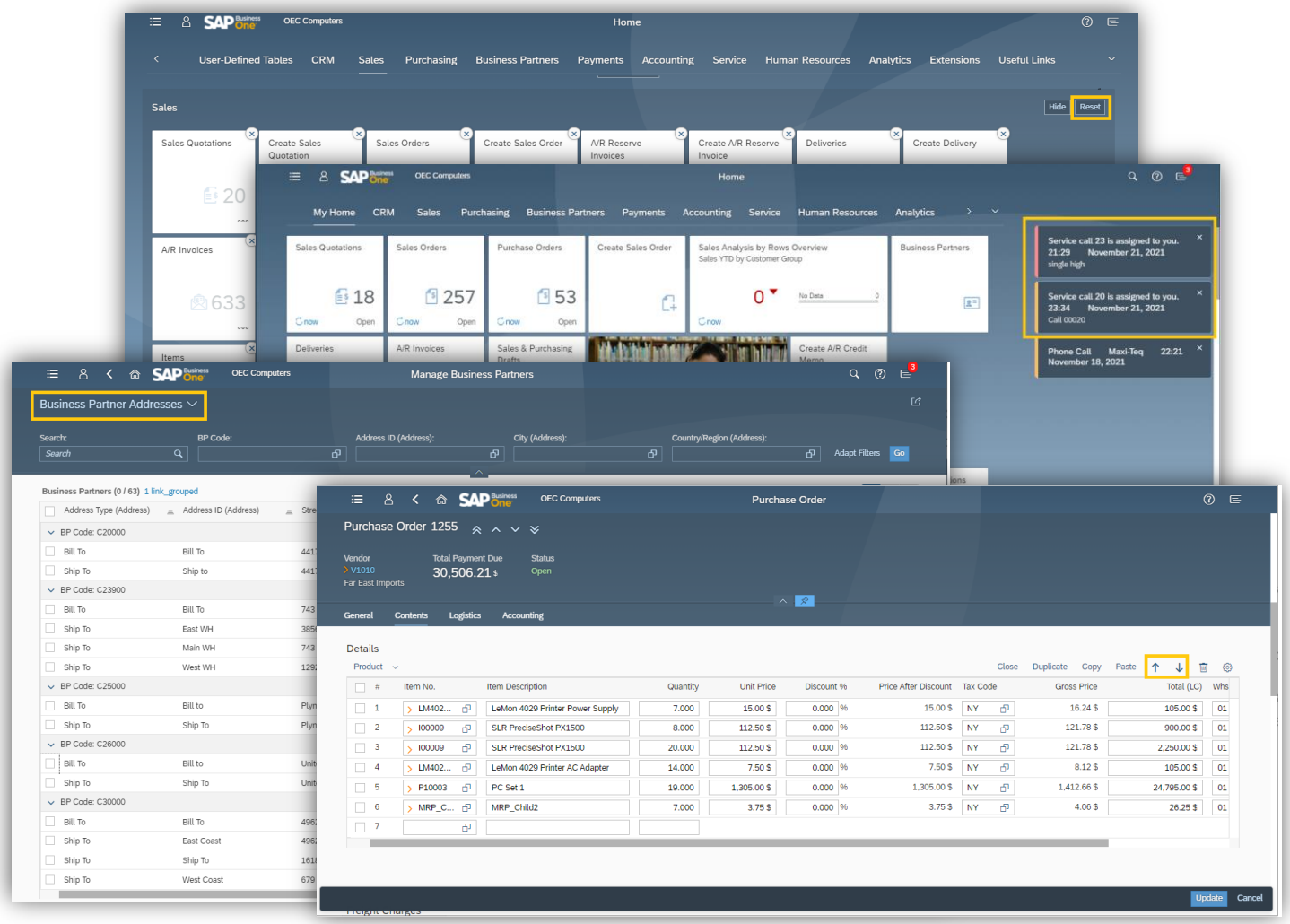

- **支持主**页组中的“**重置**”
- **您可以在**“创建”**模式下重新定位**销售和采购文档**中的行**，**并在**报价和订单中的“编辑”**模式下重新定位行**
- 对外交易的序列/**批次和**库位自动分配
- “**通知中心**”**已得到增强**，**可在将服**务呼叫分配给**您作**为用户或技术人员时显示通知
- **服**务调用列表视图得到增强以支持单个/**多个服**务调用的“**关**闭”**和**“**重新打开**”，**并且**过滤栏增加**了**额外的字段
- “业务合作伙伴地址”视图添加到管理业务合作伙**伴列表**视图
- **支持名片**扫描
- **列表**视图支持仅将部分文档行复制到目标文档
- **草稿**预览支持草稿水印

© 2022 SAP SE or an SAP affiliate company. All rights reserved. | PUBLIC

Web客户端 – 支持采购收货&应付发票

FP2111 更新

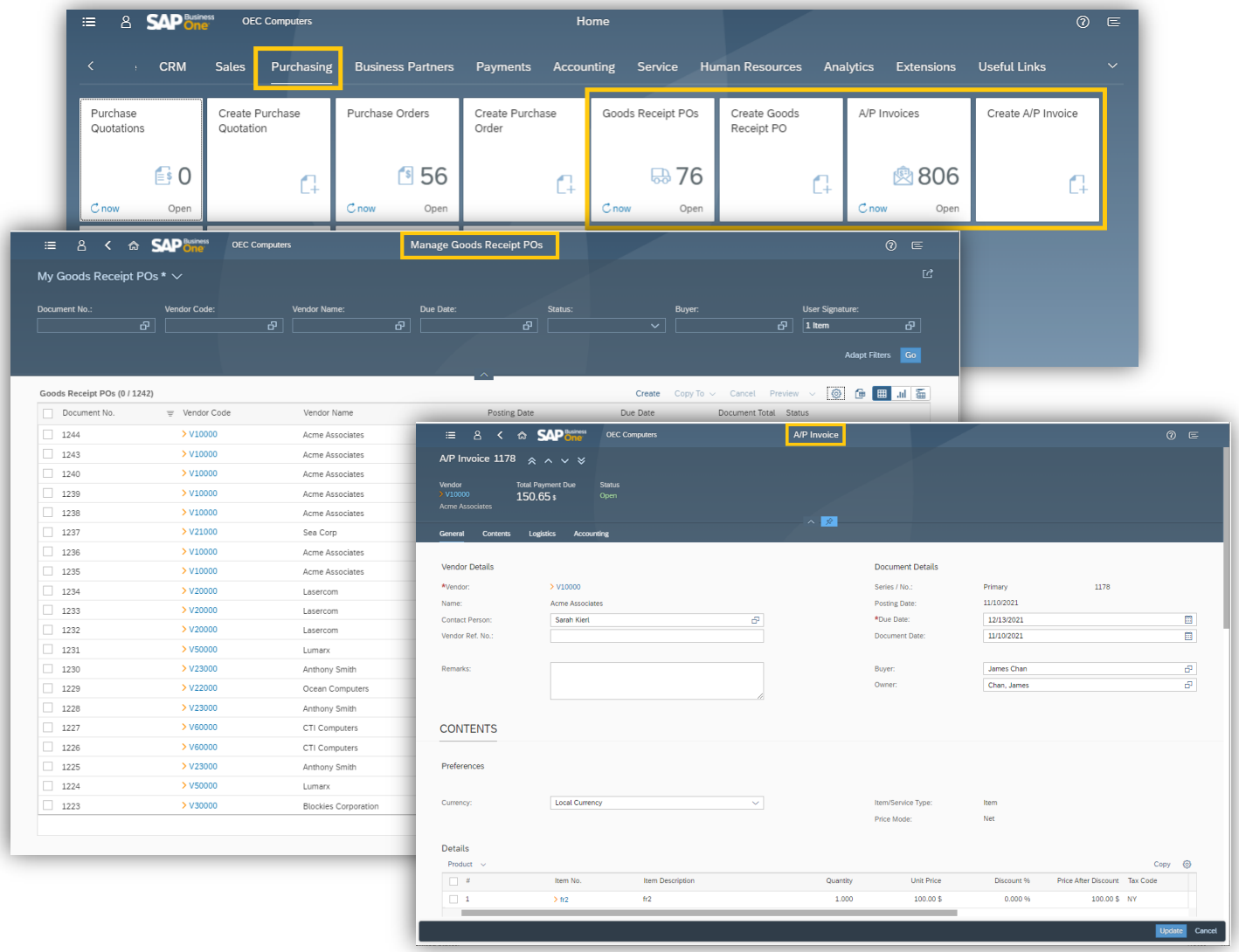

- “收货采购订单”和“应付发票”应用程序使您能够管理、处理和创建收货采购订单和应付发票
- “创建收货采购订单”和“创建应付发票”应用程序使您可以在“添加”模式下启动相应的单据表格，以高效地创建新单据

© 2022 SAP SE or an SAP affiliate company. All rights reserved. | PUBLIC

Web客户端 – 支持收/付款

FP2111 更新

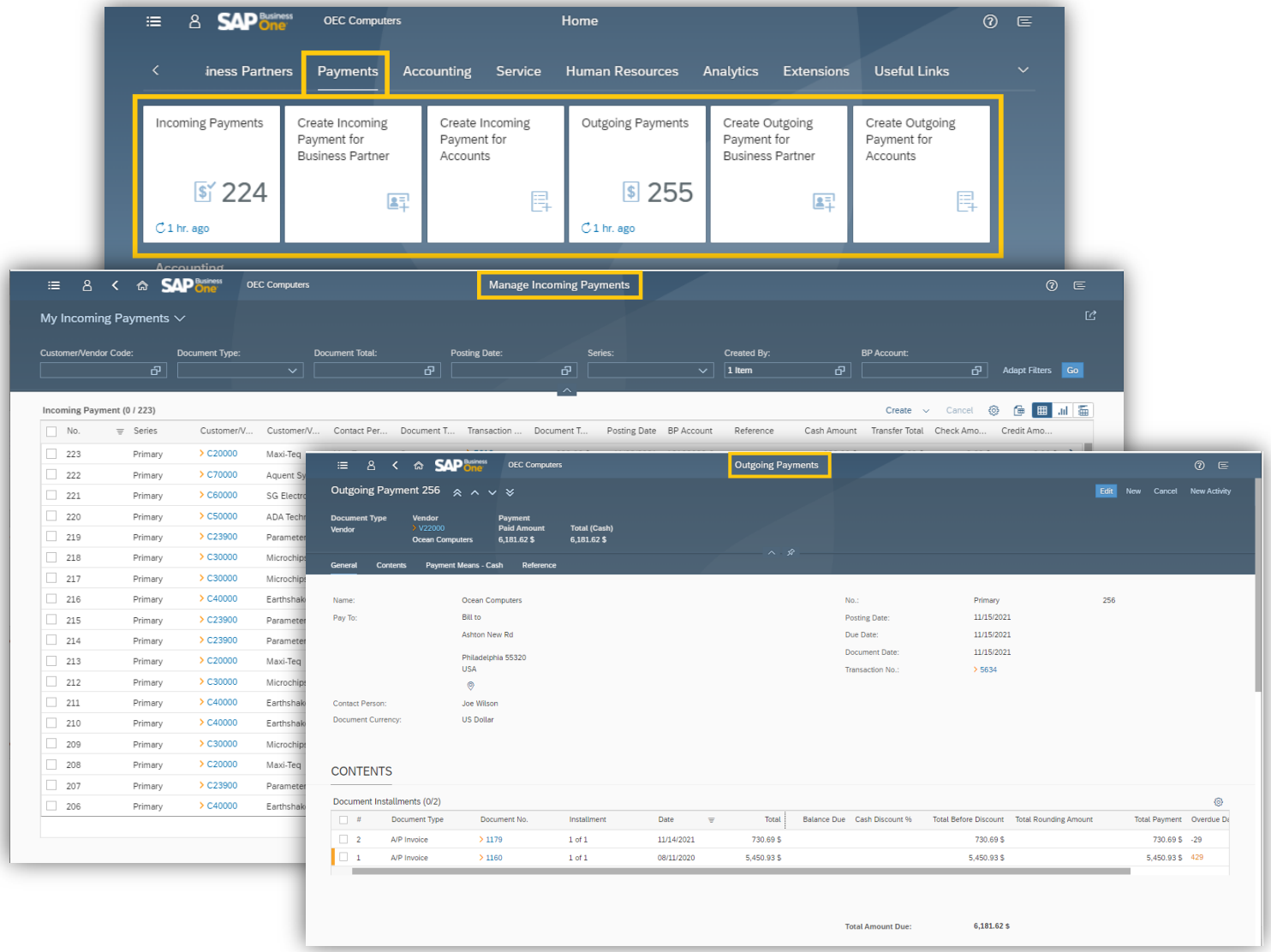

- **提供收款和付款**应用程序，使您能够管理、创建和取消付款
- **您可以**为业务合作伙伴或帐户创建付款 - 专用应用程序提供所需表格的快速启动
- **您可以在列表**视图中可视化与付款相关的**列，并将它**们包含在过滤选项中
- **支持的支付方式有**现金和银行转账

© 2022 SAP SE or an SAP affiliate company. All rights reserved. | PUBLIC

Web客户端 – 时间表

FP2111 更新

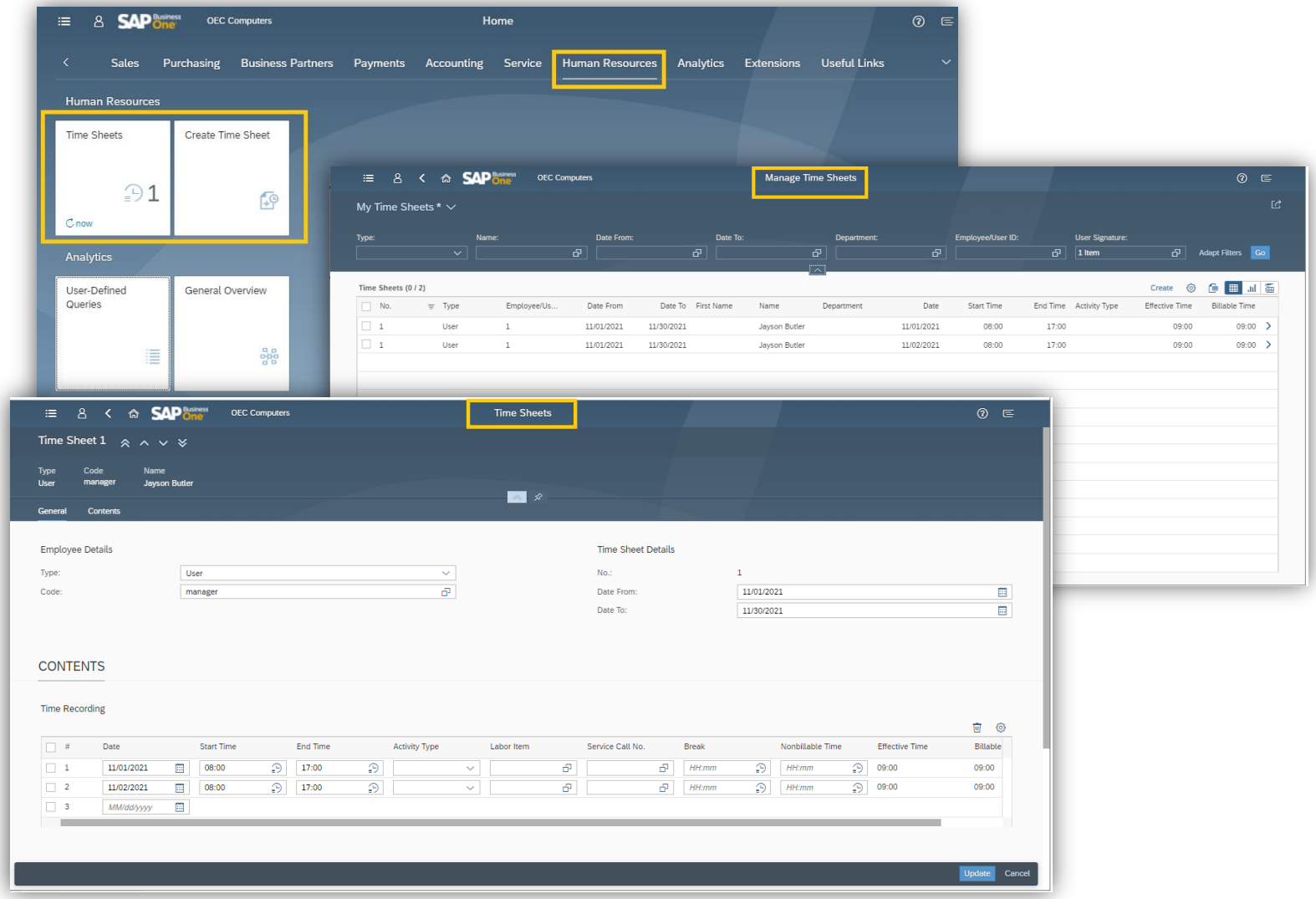

- **新增**应用程序“时间表”**和**“创建时间表”
- **您可以**查看、创建和更新用户、员工**或外部承包商的**时间表

© 2022 SAP SE or an SAP affiliate company. All rights reserved. I PUBLIC

Web客户端 – 用户定义查询(UDQs)

FP2111 更新

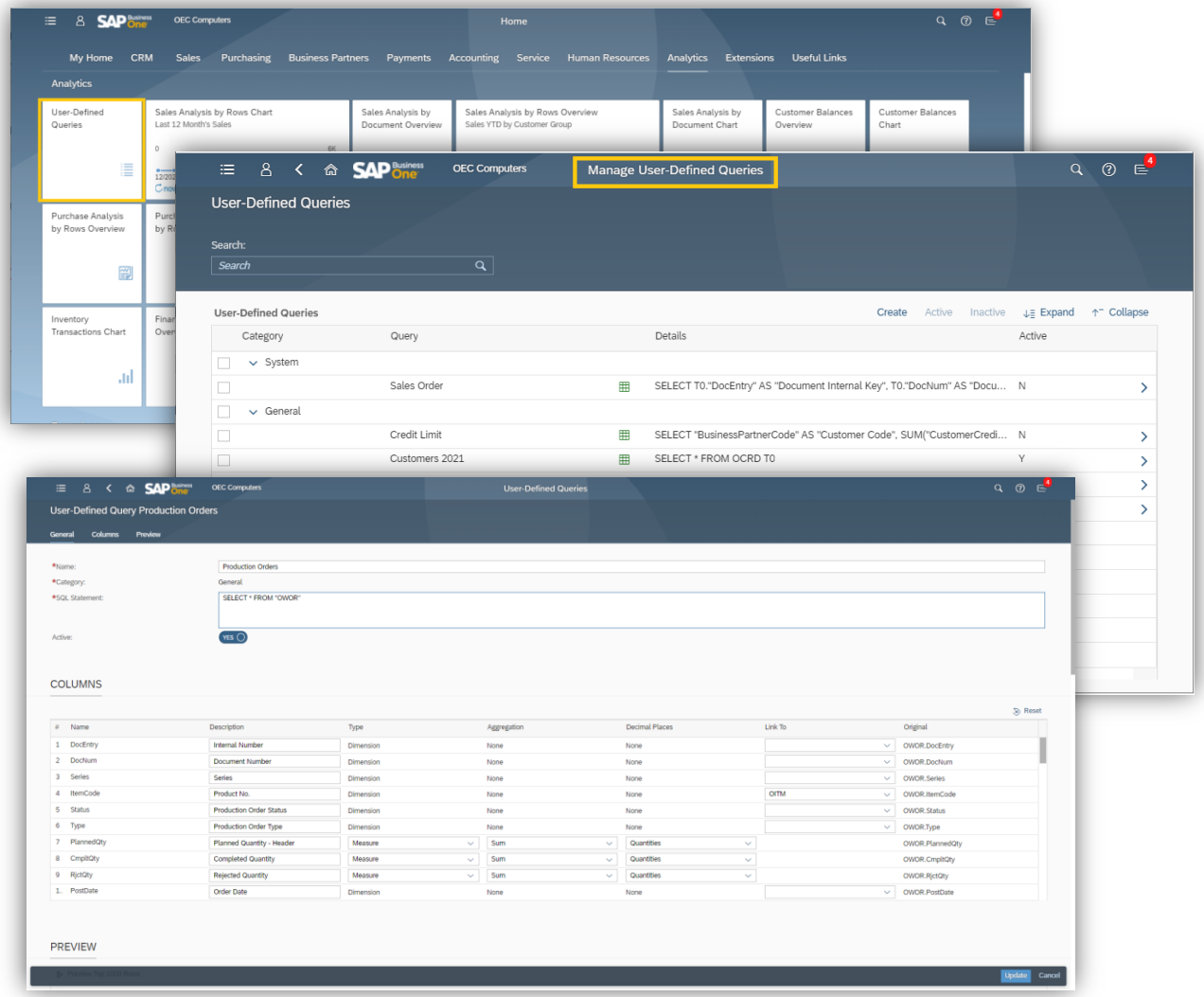

- “用户自定义查询”应用程序可让您创建、编辑、预览、**生成和**删除用户自定义查询，**无需参数（不支持更新**查询）
- **您可以在列表**视图中打开查询、应用过滤**器、管理**视图并将其保存为磁贴，**与任何其他列表**视图相同
- **在概**览页面编辑或设计分析卡时，查询可**用作“数据源”**
- 在 Web 客户端中创建的用户定义查询也**将在** B1 客户端的查询管理器中可用

© 2022 SAP SE or an SAP affiliate company. All rights reserved. I PUBLIC

Web客户端 – 分析增强

FP2111 更新

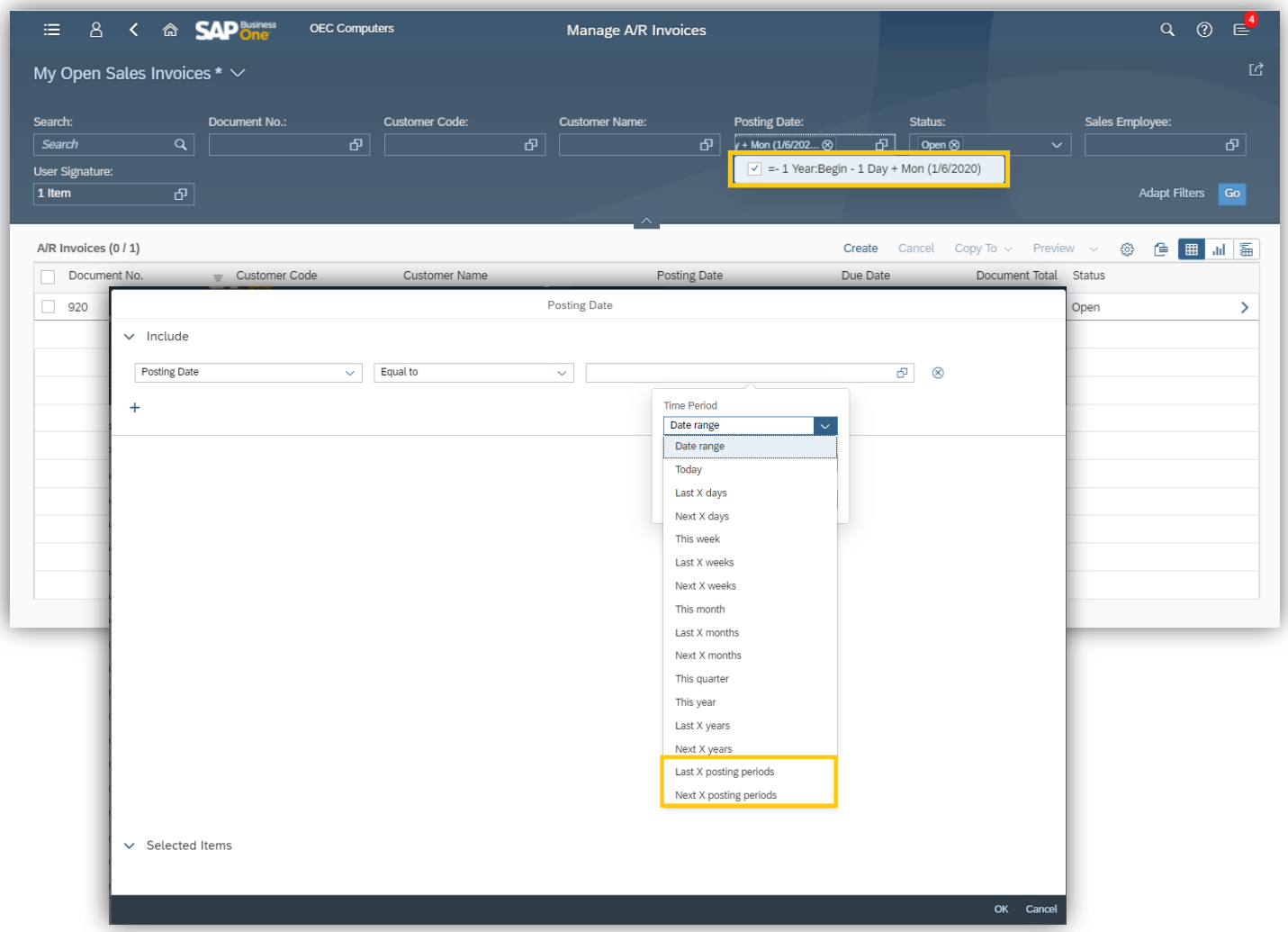

- **日期**选择器中添加了新选项，**以允**许更灵**活的日期范**围：
  - 过去 X 过账期间
  - **未来** X 过账期间
- “**日期偏移**”计算得到增强，**以支持一年中的特定月份，例如 一月，或一周中的某一天，例如 周一。 此外**，还支持表达式“过账期间:**开始**”**和**“过账期间:结束”

© 2022 SAP SE or an SAP affiliate company. All rights reserved. I PUBLIC

Web客户端 - Outlook 365 增强

FP2111 更新

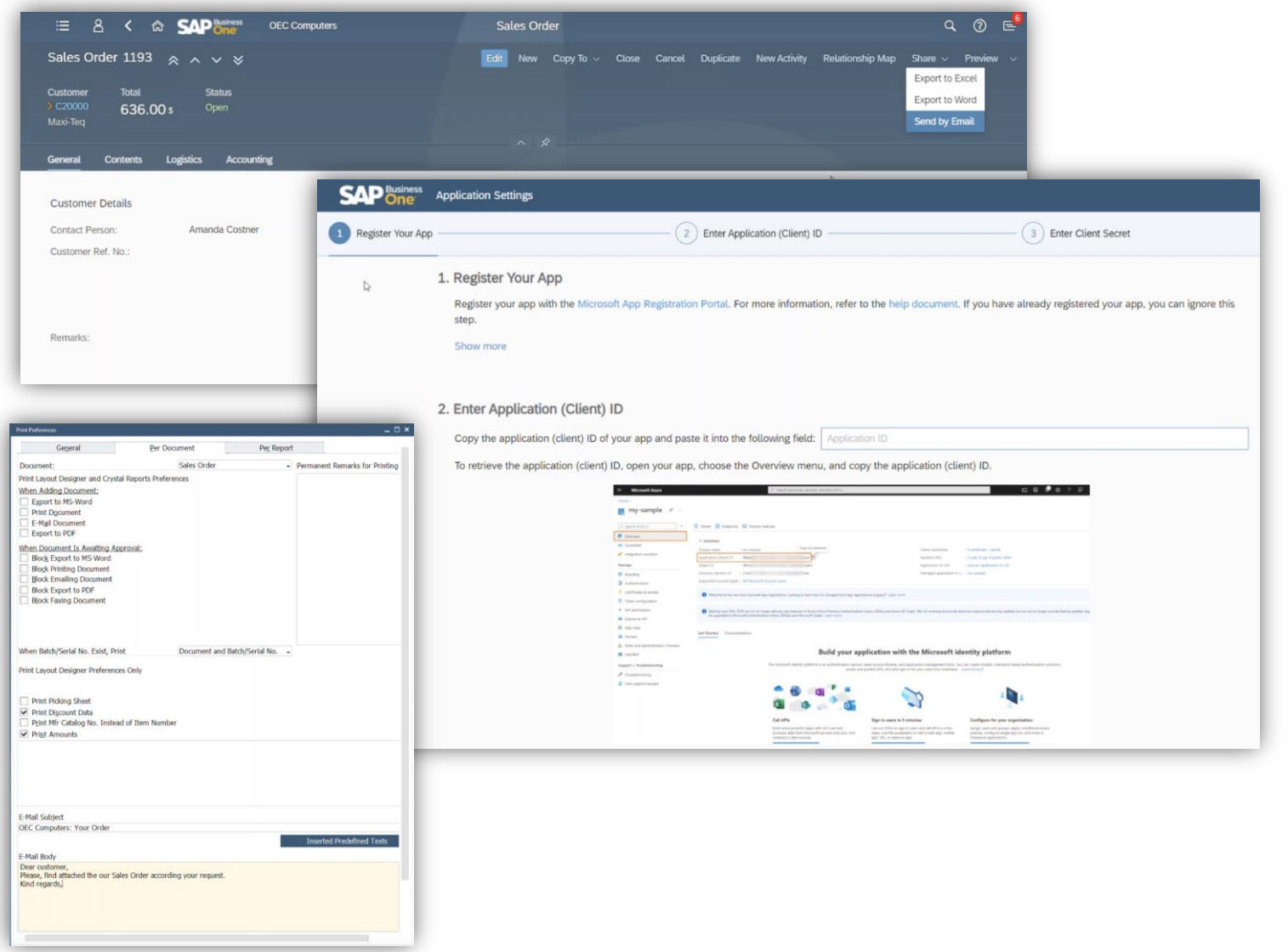

- **通**过链接的 Microsoft 365 Outlook 帐户**可以直接从** Web **客**户端中发送销售文档
- **用**户可以在通过链接的 Outlook 365 帐户发送之前预览最终电子邮件
- **支持**导出文档的 Word **文件附加到此**类电**子**邮件中
- **可以在打印首**选项中设置电子邮件的默认**文本和主**题

© 2022 SAP SE or an SAP affiliate company. All rights reserved. I PUBLIC

MS Teams -访问 Web 客户端列表视图和详细视图

FP2111 更新

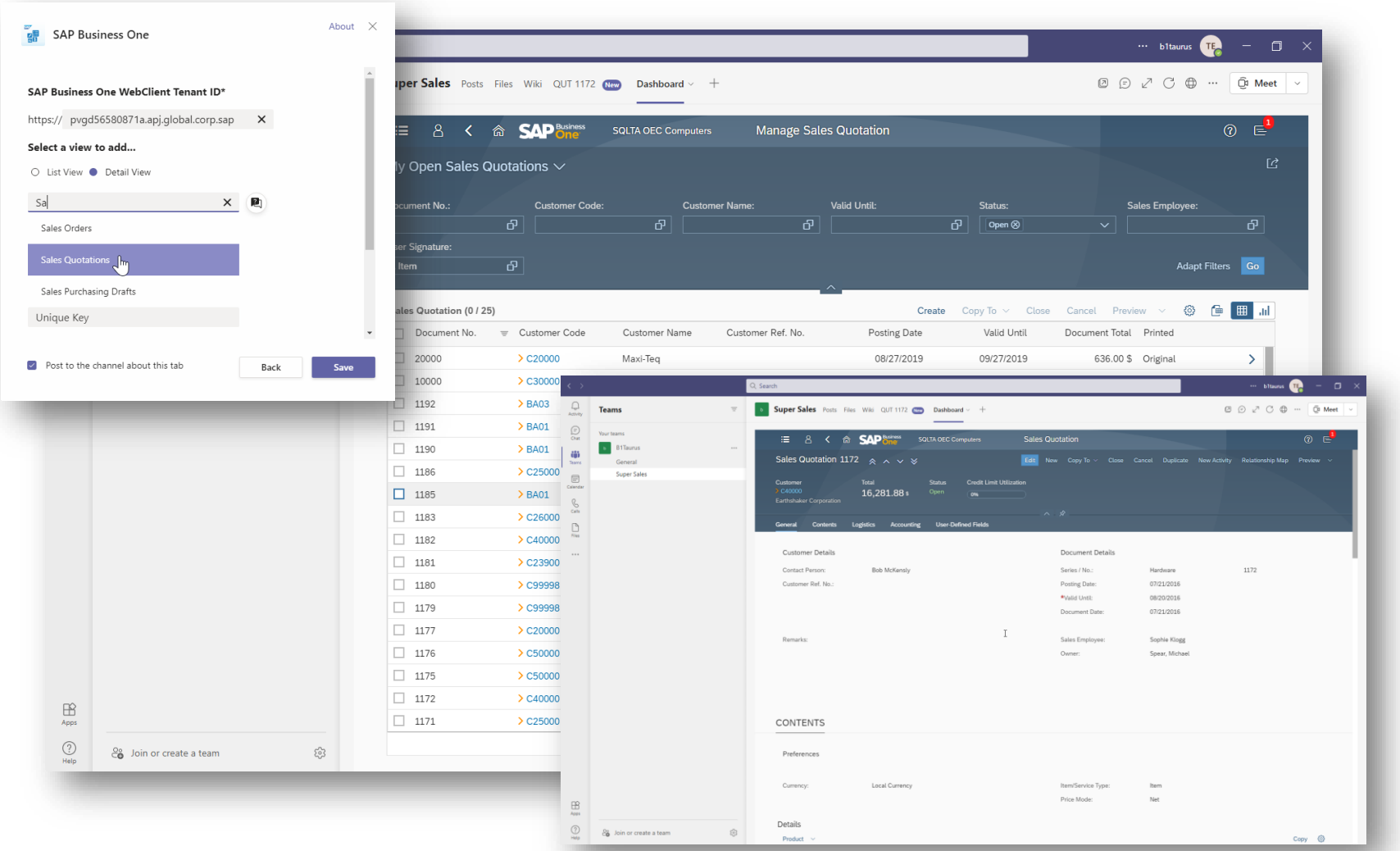

需求

- 销售团队中的不同角色，例如销售经理、营销人员和售前人员，**可以直接在** MS Teams **中**查看所**有** Web **客**户端视图，以在处理相**同**业务时改进跨部门和系统的协**作**

能力

- **将任何列表**视图和详细视图添加**到** MS Teams **的**选项卡视图
- **在** MS Teams **中的**查看所有授权视图

优势

- **无需更改系**统即可轻松协作和管**理工作**
- **提高生**产力和工作效率

© 2022 SAP SE or an SAP affiliate company. All rights reserved. I PUBLIC

MS Teams -访问仪表板和图表

FP2111 更新

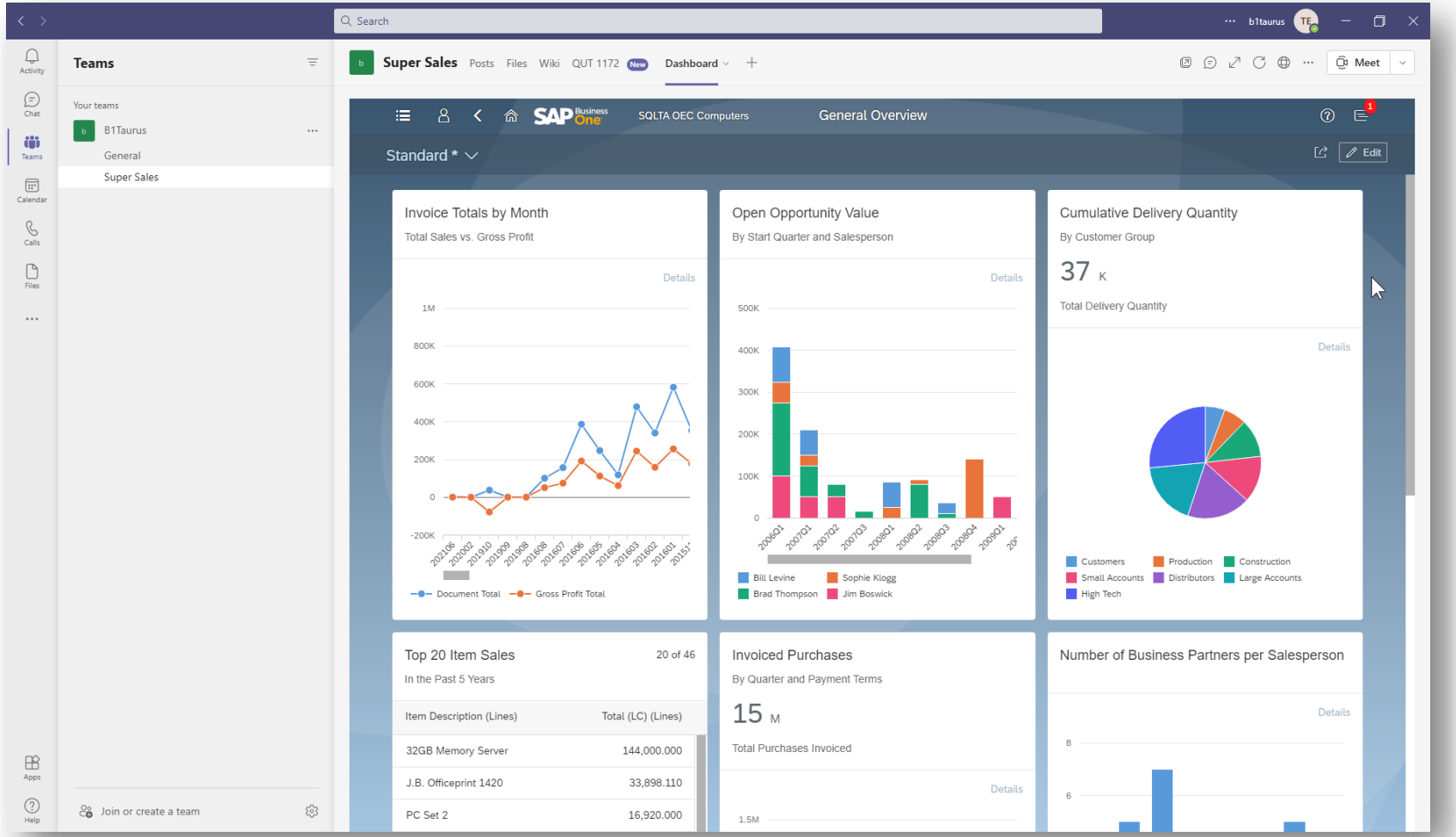

需求

- 用户可以直接在 MS Teams 中查看仪表板和图表，以在处理同一业务主题的同时改进跨部门和系统的协作

能力

- 在 MS Teams 的选项卡视图中添加仪表板和图表
- 在 MS Teams 中查看所有授权的仪表板和图表

优势

- 无需更改系统即可轻松协作和管理工作
- 提高生产力和工作效率

© 2022 SAP SE or an SAP affiliate company. All rights reserved. I PUBLIC

Web客户端- 支持扩展性

FP2111 更新

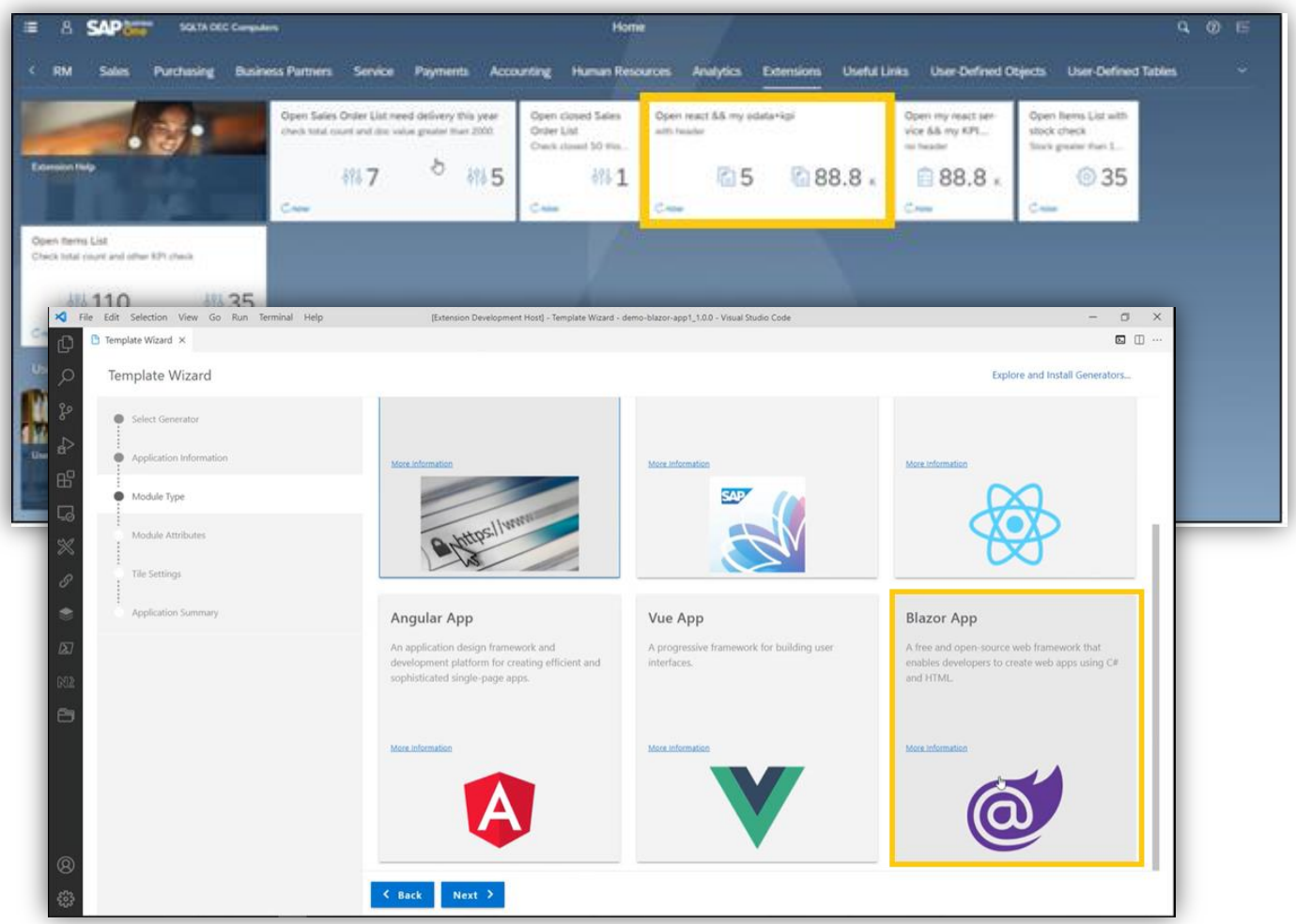

- 支持在扩展磁贴上显示 KPI
- 通过 VSCode 模板向导支持 MS Blazor
- 支持新视图的 API
- 在线帮助增强

© 2022 SAP SE or an SAP affiliate company. All rights reserved. I PUBLIC

Web Client – 交付更多业务对象

FP2202 更新

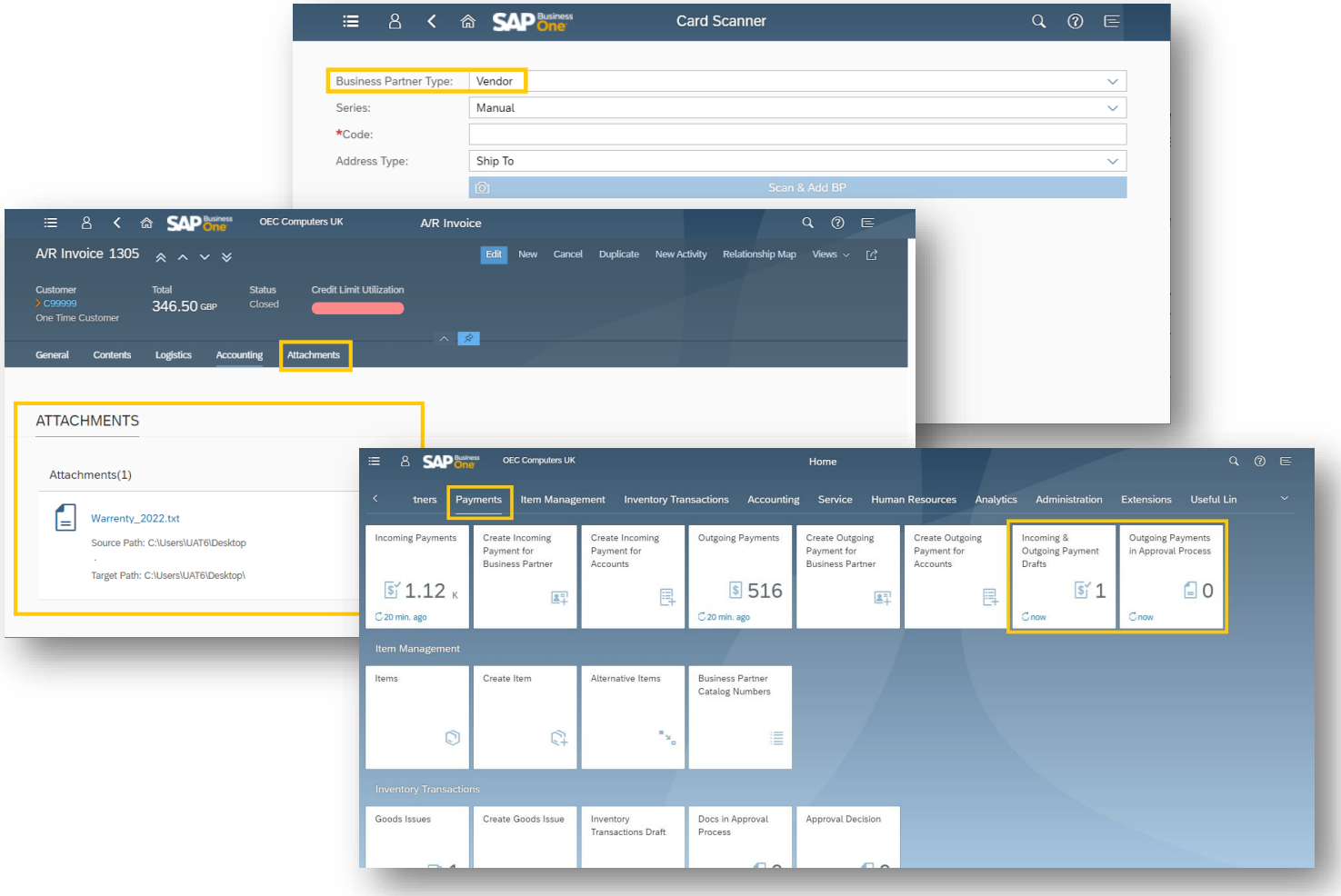

- **关系映射**图得到增强以支持其他对象，例如 **付款**
- **附件管理添加到**营销文档
- **支持条形**码
- **名片**扫描可供供应商使用
- **收付款得到增强，以支持**银行费用、发票 + **付款、支票和信用卡付款方式以及付款**汇票
- **通知中心得到增强，可根据服**务呼叫的优先级推送预定服务呼叫的通知

© 2022 SAP SE or an SAP affiliate company. All rights reserved. I PUBLIC

Web Client – 配置 App

FP2202 更新

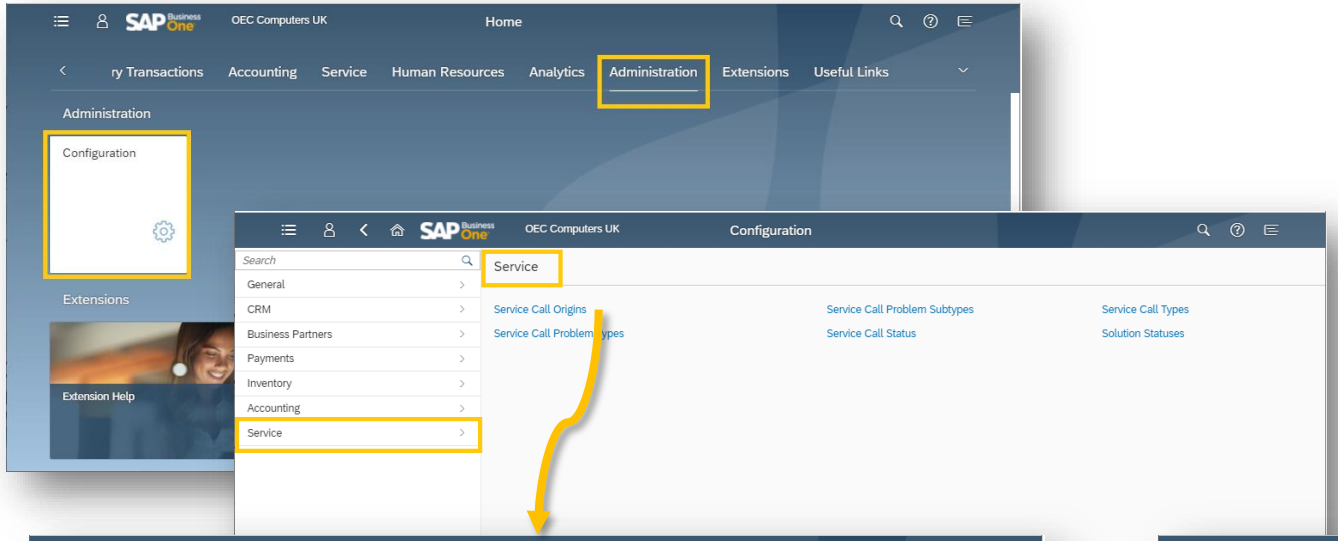

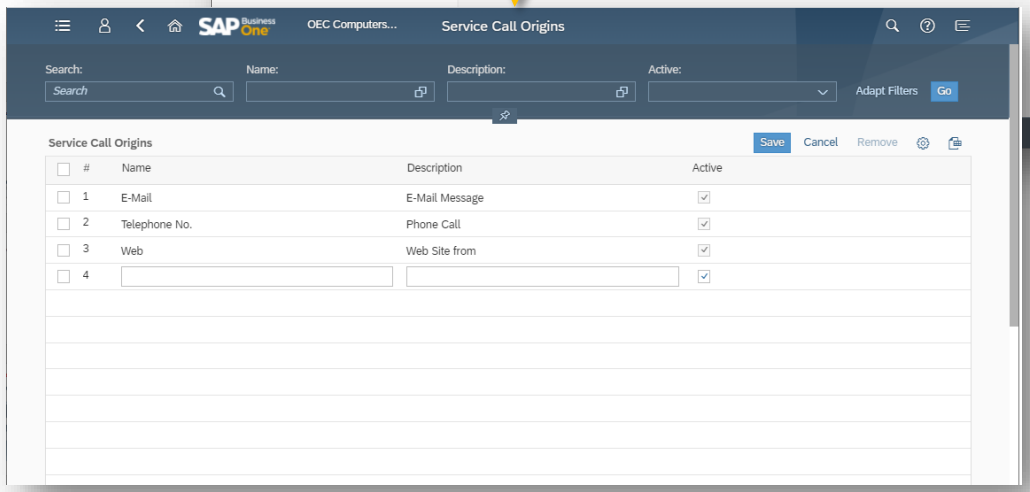

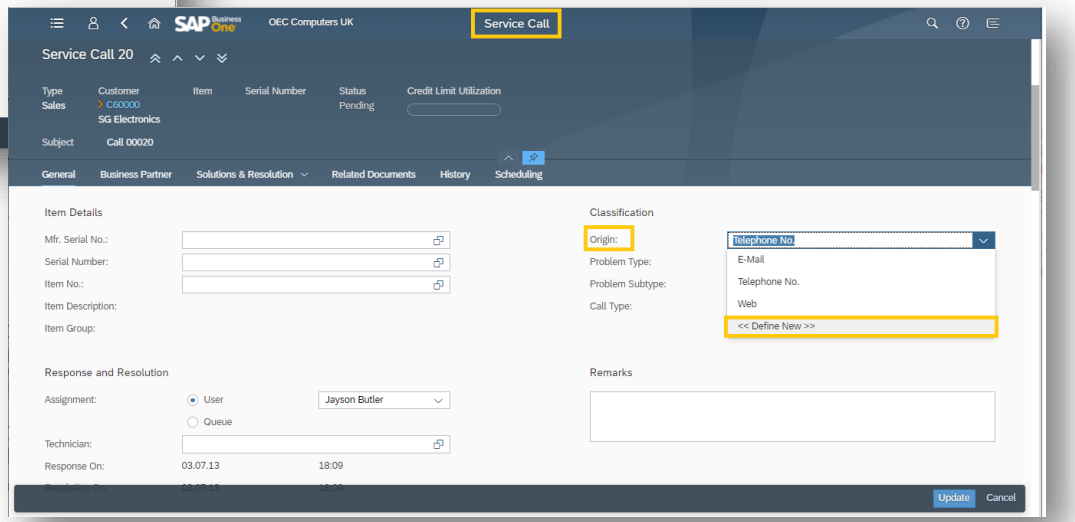

- 配置应用程序位于管理组下，允许授权用户编辑和定义 Web 客户端中可用的部分对象的新值
- 设置对话框按模块分组，例如 CRM、业务伙伴等
- 通过在相关字段中选择“定义新”选项，也可以在相应对象中使用设置对话框

© 2022 SAP SE or an SAP affiliate company. All rights reserved. | PUBLIC

Web Client – 支持退货和应付贷项凭证

FP2202 更新

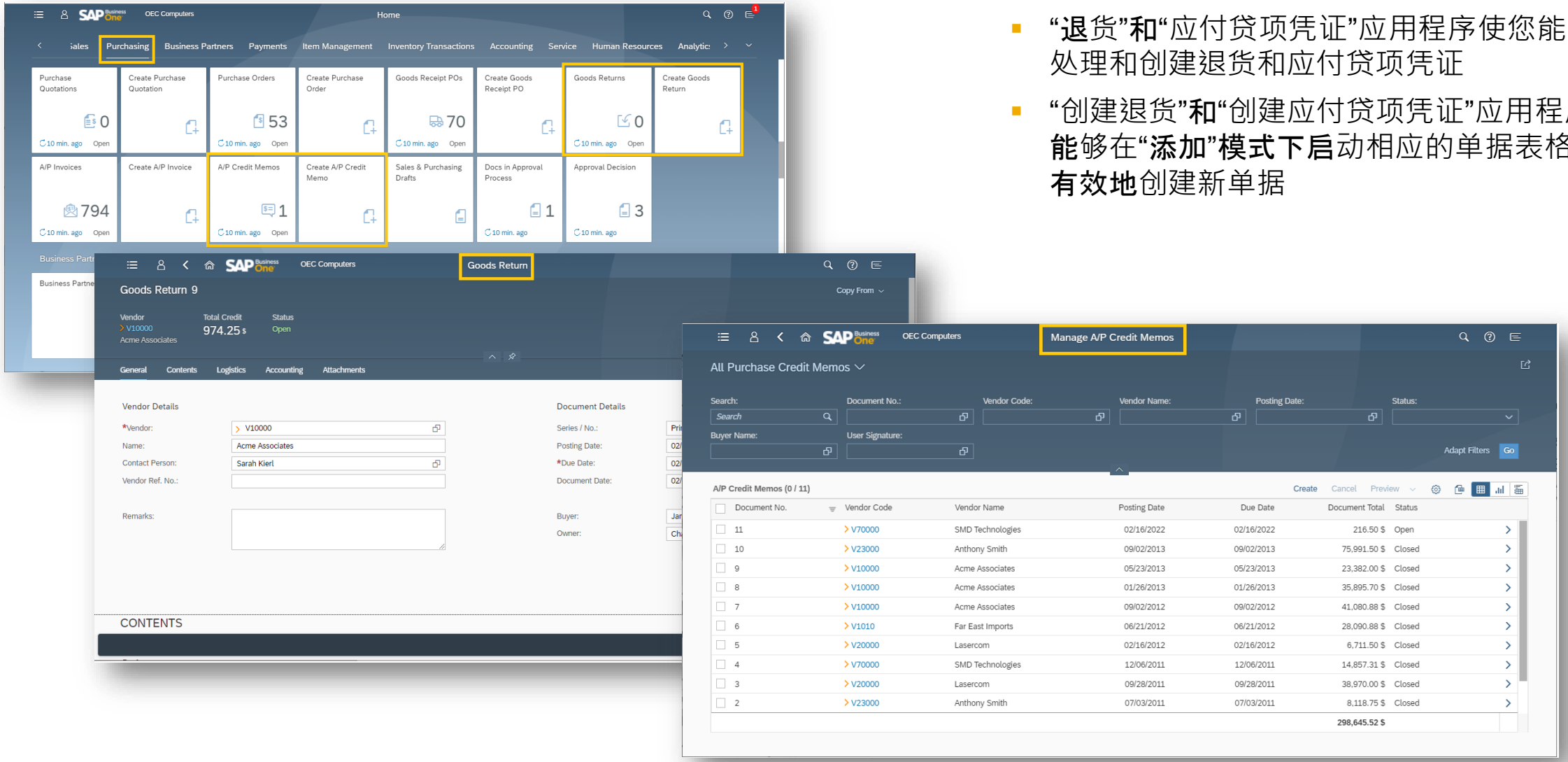

- “**退**货”**和**“应付贷项凭证”应用程序使您能够管理、处理和创建退货和应付贷项凭证
- “创建退货”**和**“创建应付贷项凭证”应用程序使您**能**够在“**添加**”**模式下启**动相应的单据表格，以**有效地**创建新单据

© 2022 SAP SE or an SAP affiliate company. All rights reserved. I PUBLIC

Web Client – 支持备选物料

FP2202 更新

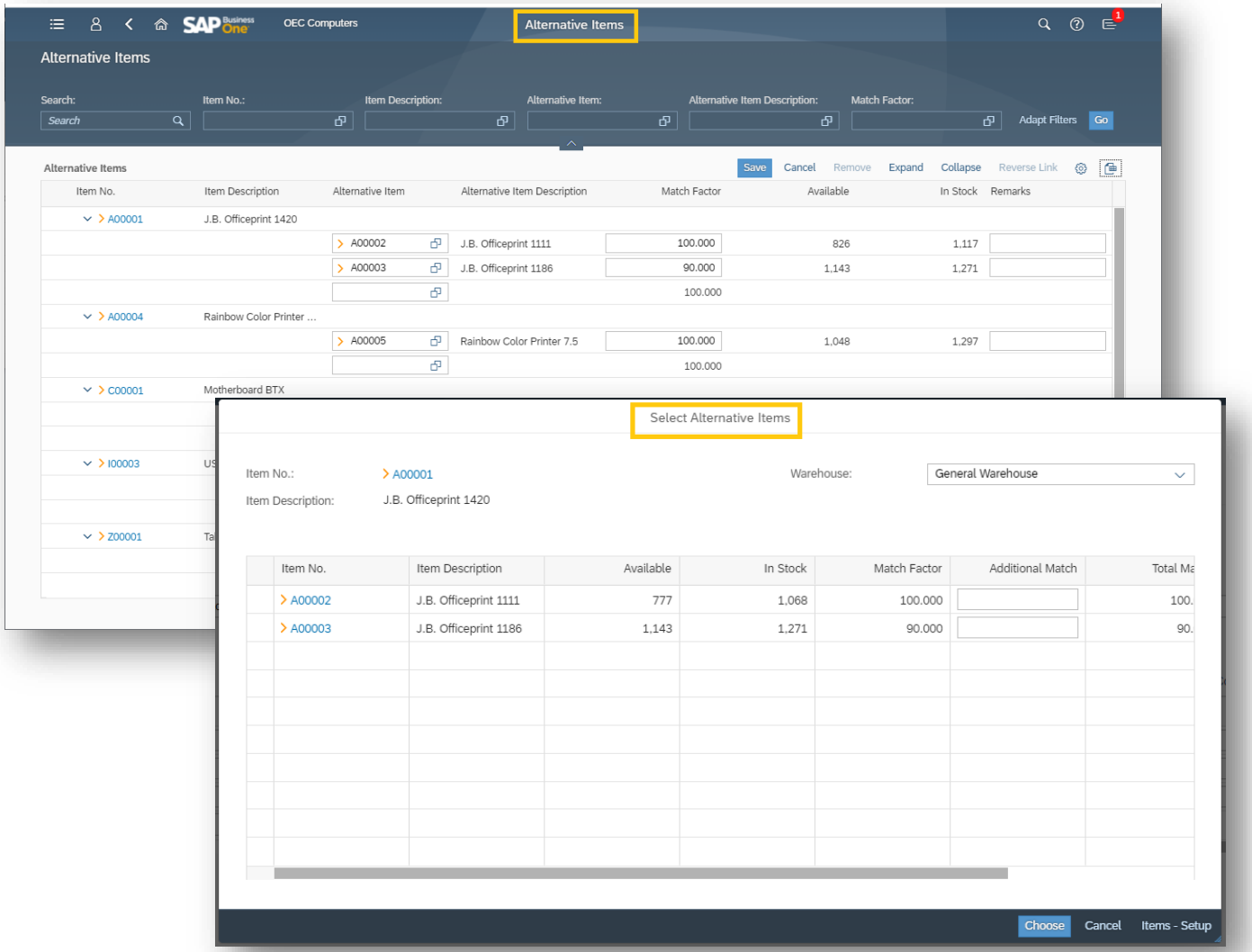

- **物料管理**组下的备选物料应用程序使您能够定义、更新和删除备选物料
- **在**为物料创建营销文档时，**您可以将**备选物料**列添加到表格中**，**您可以在其中打开一个**专用对话框以从相关仓库中选择所需的备选物料

© 2022 SAP SE or an SAP affiliate company. All rights reserved. I PUBLIC

Web Client – 支持发货

FP2202 更新

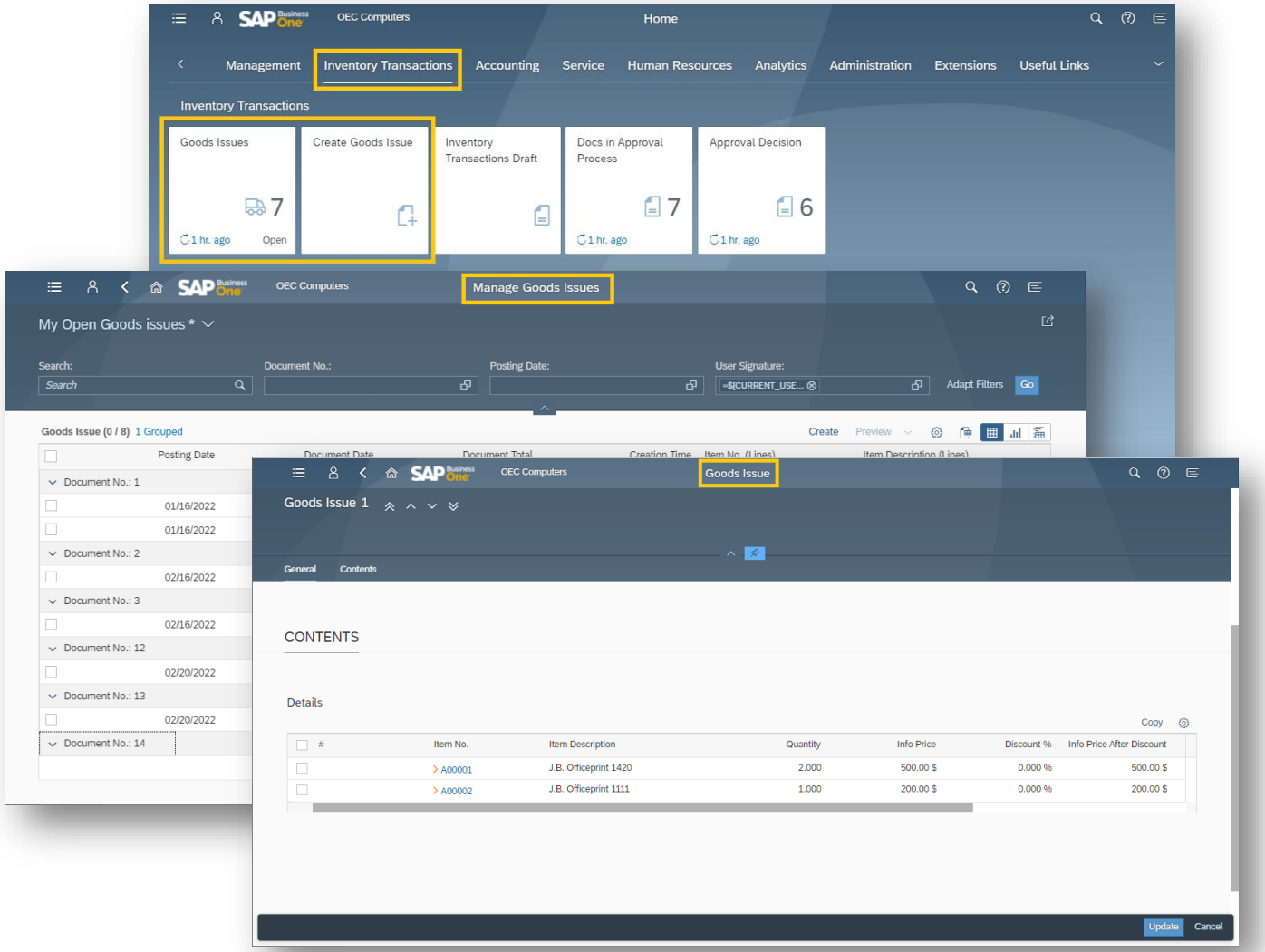

- 在库存交易组下，发货和创建发货应用程序可用
- **您可以管理和**处理现有发货以及创建新发货和管理发货草稿

© 2022 SAP SE or an SAP affiliate company. All rights reserved. I PUBLIC

Web Client – 支持日记账分录

FP2202 更新

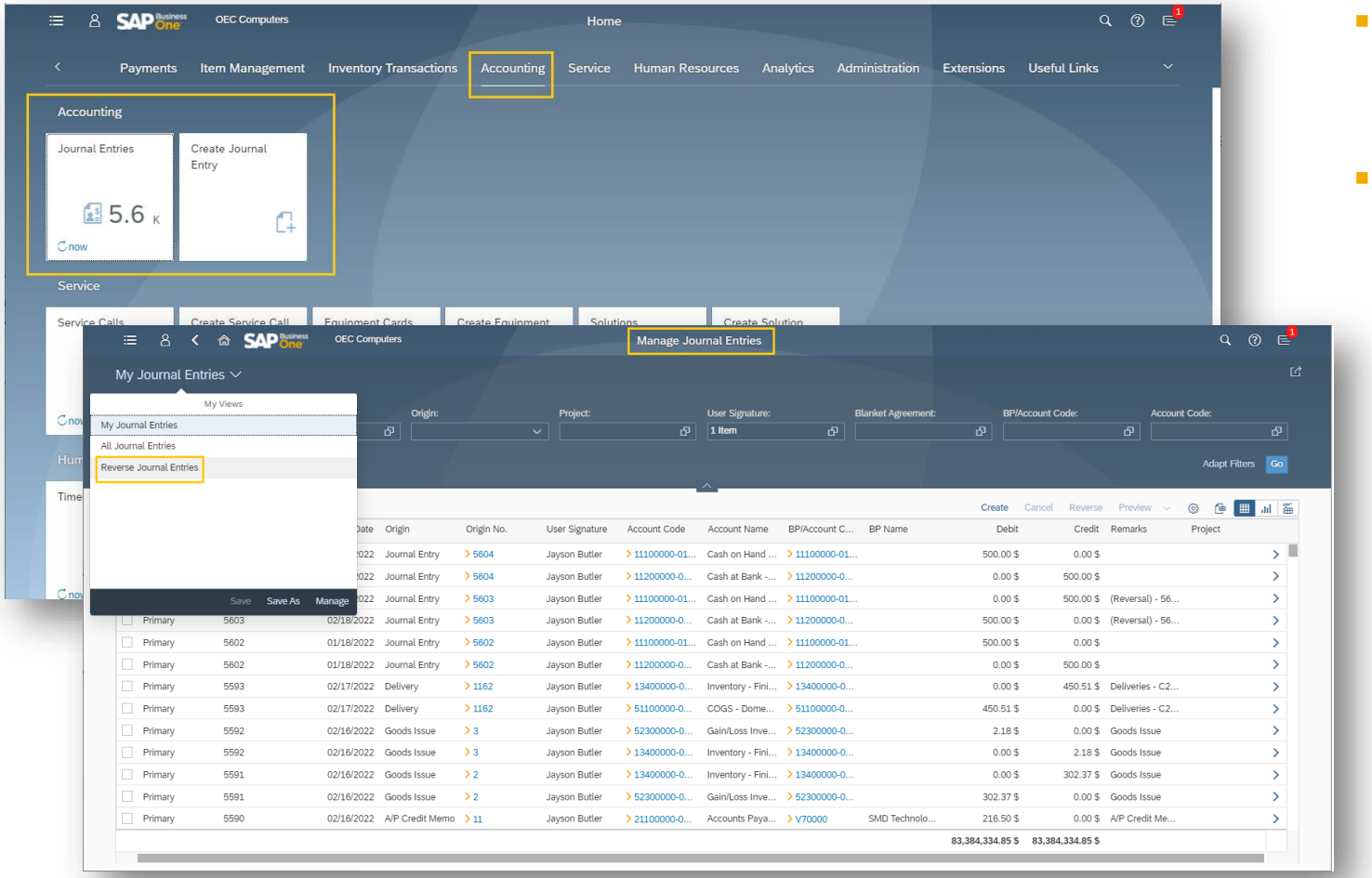

- 日记帐分录和创建日记帐分录应用程序添加在会计模块下，允许您管理、处理和手动创建日记帐分录。
- 在日记帐分录应用程序中，**您可能会找到一个**预定义的视图，**用于**显示为今天日期设置的反向交易

© 2022 SAP SE or an SAP affiliate company. All rights reserved. I PUBLIC

Web Client – 支持客户服务跟踪卡

FP2202 更新

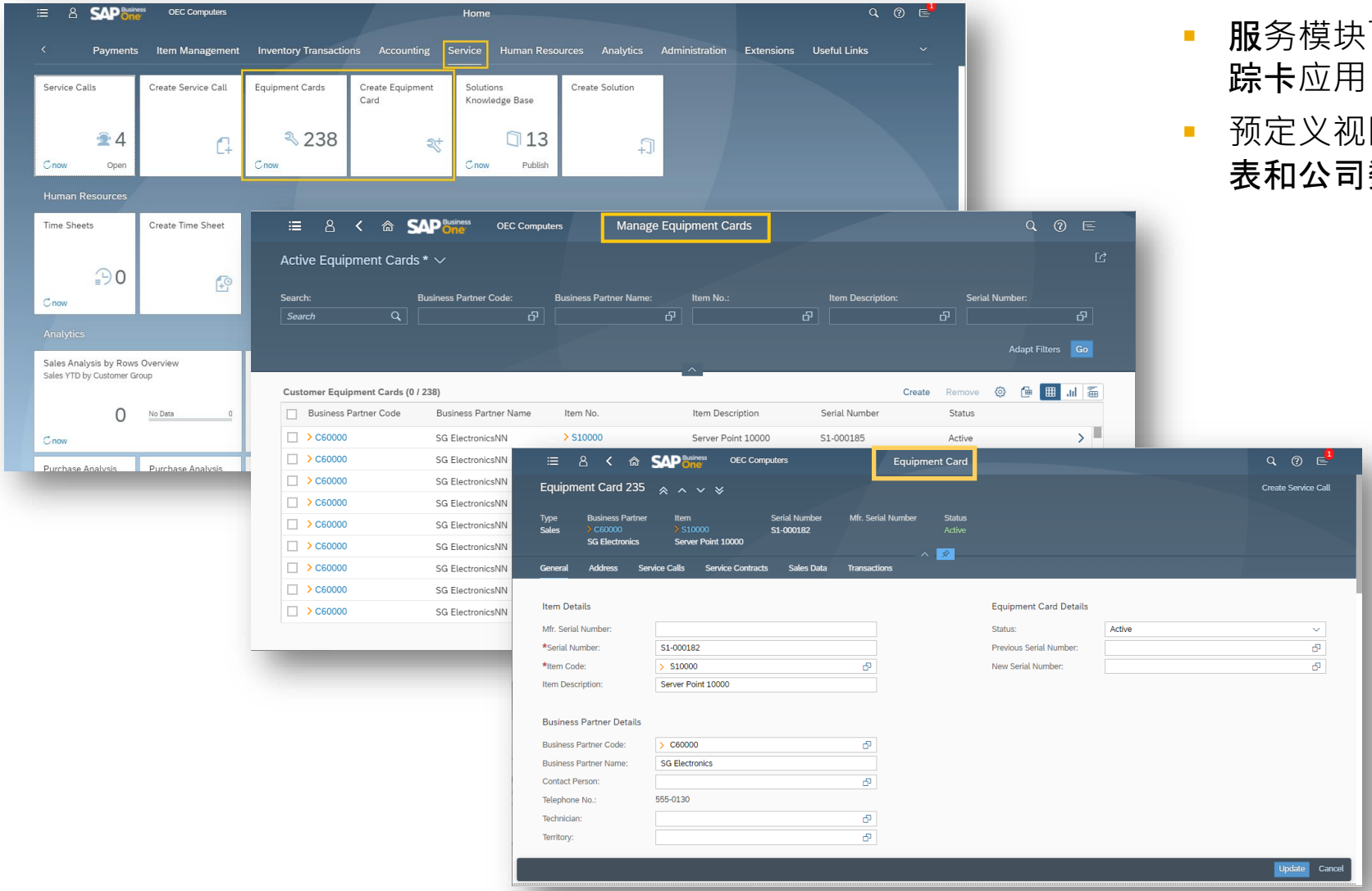

- **服**务模块下新增服务跟踪卡和创建客户服务跟**踪卡**应用，方便您管理和创建客户服务跟踪片
- 预定义视图为您提供开箱即用的服务跟踪卡列**表和公司数据**库中所有服务跟踪卡的列表

© 2022 SAP SE or an SAP affiliate company. All rights reserved. I PUBLIC

Web Client – 支持审批流程

FP2202 更新

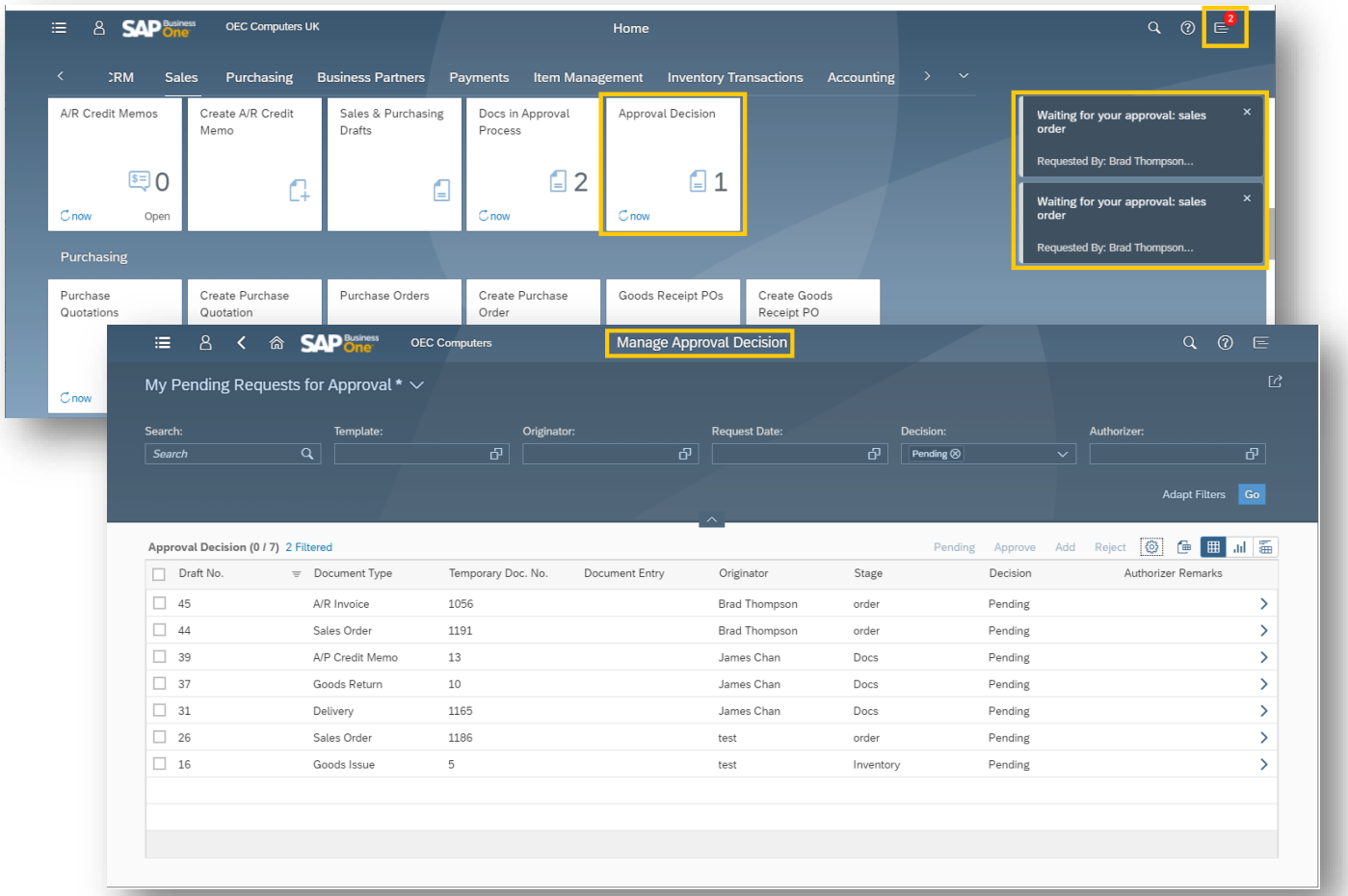

- 审批决定应用程序添加到各个文档组中，允许授权人查看待批准、批准、拒绝或直接添加的文档
- **通知中心得到增强，可**显示审批请求的通知

© 2022 SAP SE or an SAP affiliate company. All rights reserved. I PUBLIC

Web Client – 分析增强

FP2202 更新

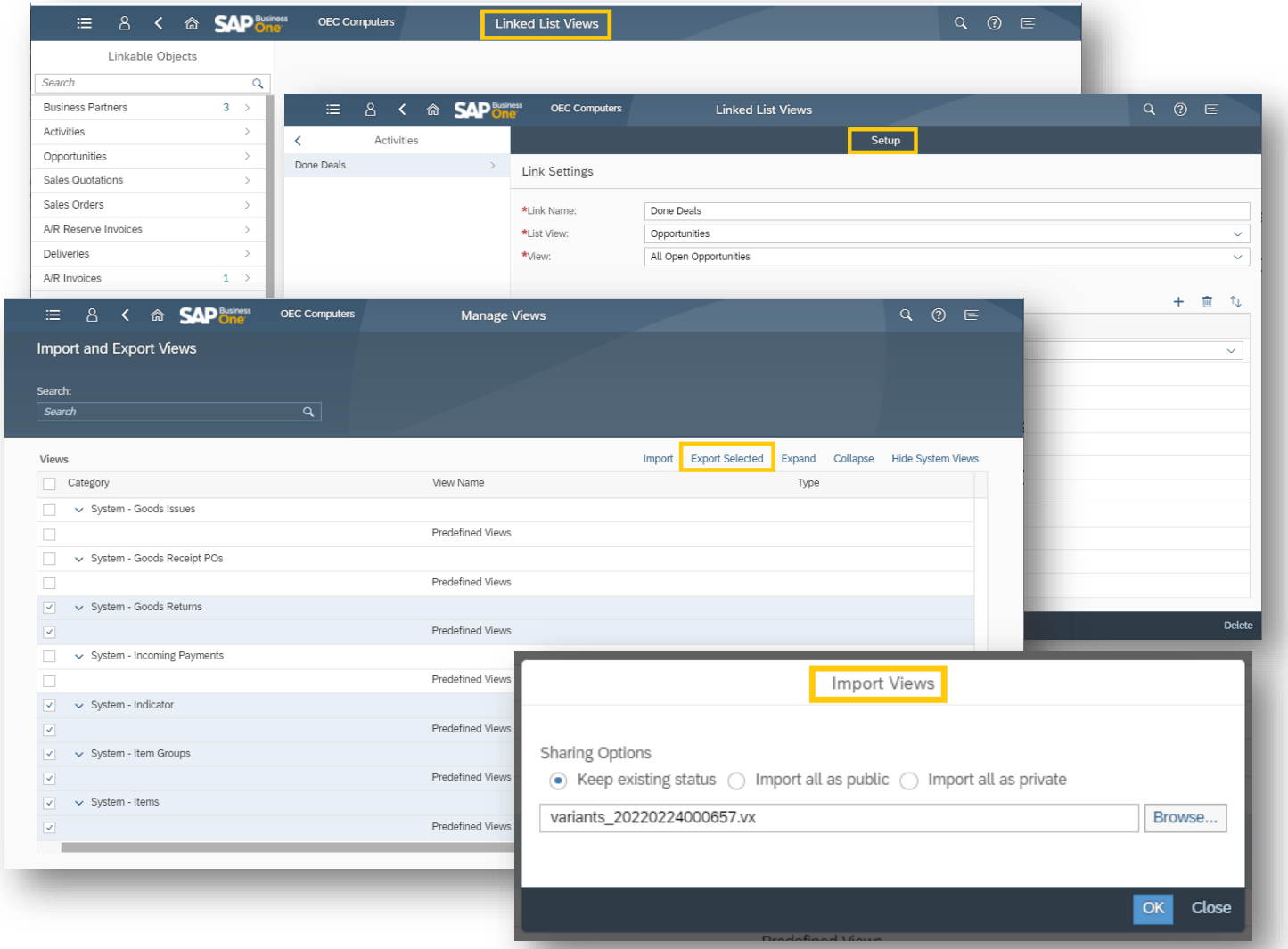

- 链接的列表视图应用程序使您可以通过设置其他过滤条件，**将所有列表**视图和总览视图中的视图链接到所有主数据和文档对象
- 导入和导出视图应用程序可以将用户定义视图、预定义视图、视图链接和用户定义查询导出和导**入任何公司数据**库
- **除了从** SQL **命令、数据**库表、SQL 视图和 HANA 计算视图列表中选择列表功能之外，**用户定**义的查询应用程序已得到增强，**以支持在** SQL 语句中包含 SQL 视图和 HANA 计算视图
- **使用** FP 2202，**您可以复制**选定的用户定义查询，**以**实现更高效的查询创建过程

© 2022 SAP SE or an SAP affiliate company. All rights reserved. | PUBLIC

Web Client – 扩展增强

FP2202 更新

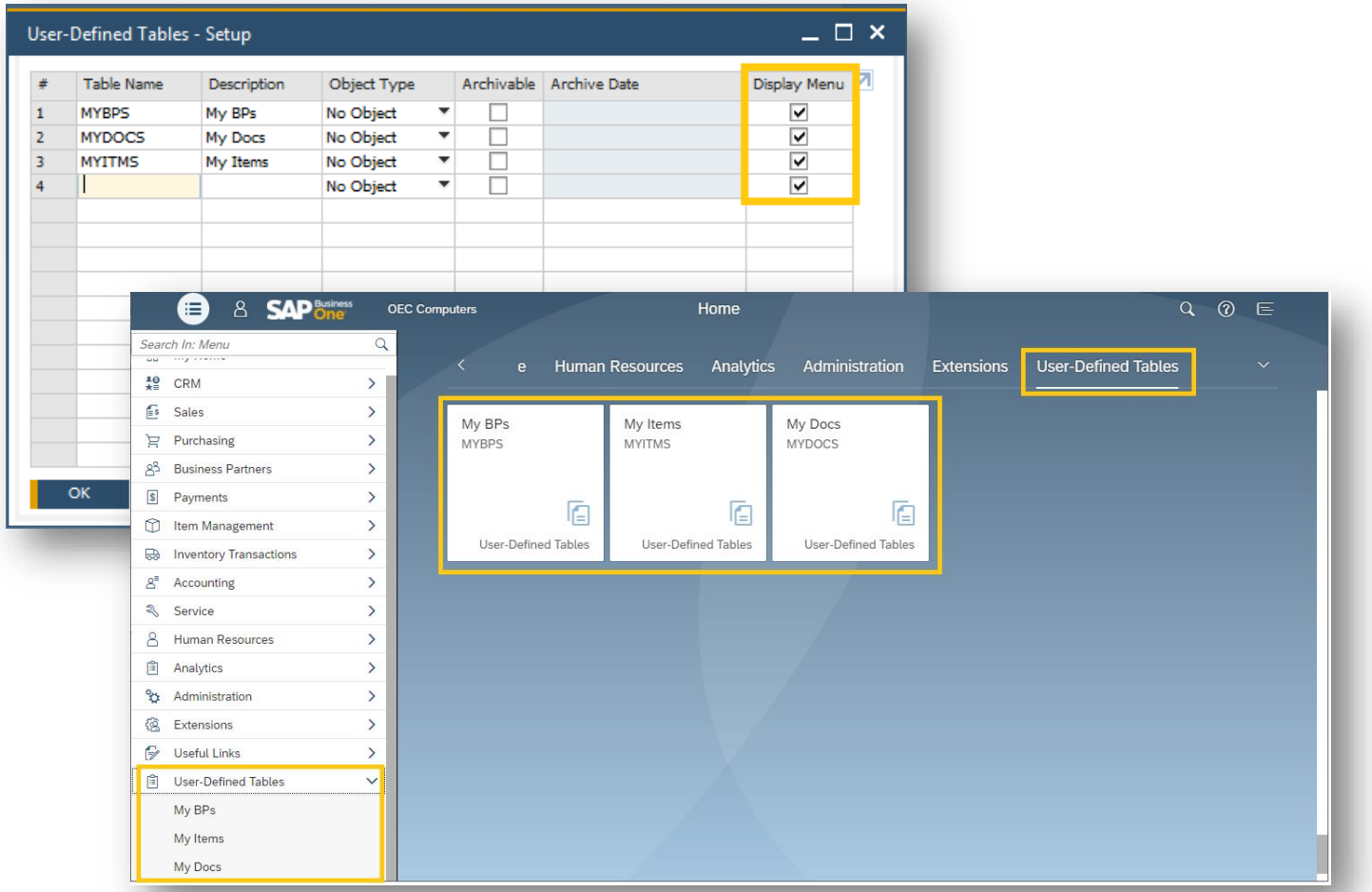

- “显示菜单”**列使您可以**选择应在 Web **客**户**端的用**户定义表菜单项和主页组下显示哪些**用**户定义表

© 2022 SAP SE or an SAP affiliate company. All rights reserved. I PUBLIC

Web Client - Outlook 365 集成增强

FP2202 更新

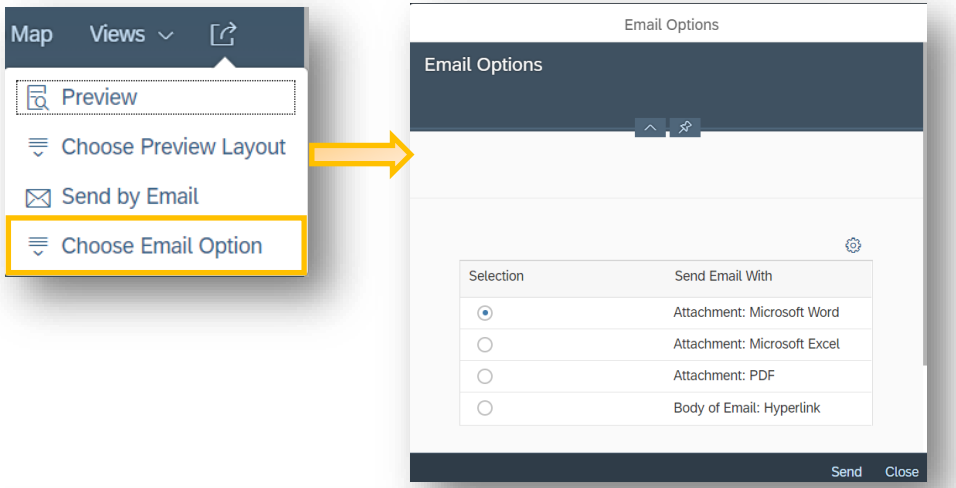

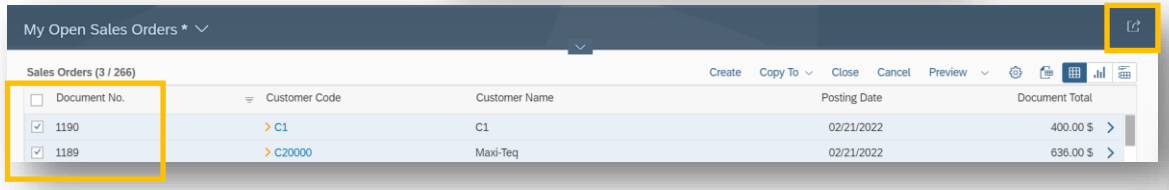

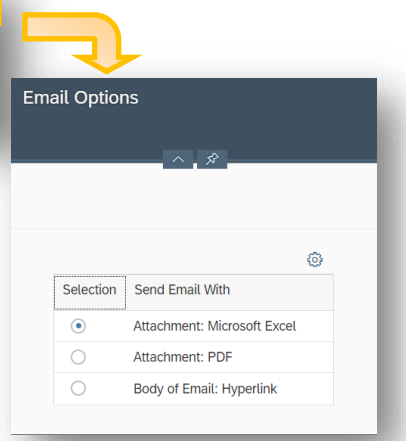

- 选择电子邮件选项添加到营销文档详细视图：**添加四个**选项，
- 选择电子邮件选项添加到营销文档查看列表：**添加三个**选项
- 对于 PDF **附件**，**使用默**认的 CR **布局**，
- 电子邮件 **向客**户发送邮件时会更新日志和文**档状**态。
- SAP Notes: 3142946 , 3143036 , 3143073 .

© 2022 SAP SE or an SAP affiliate company. All rights reserved. I PUBLIC

Web Client -新的“地平线”皮肤

FP2208 Update

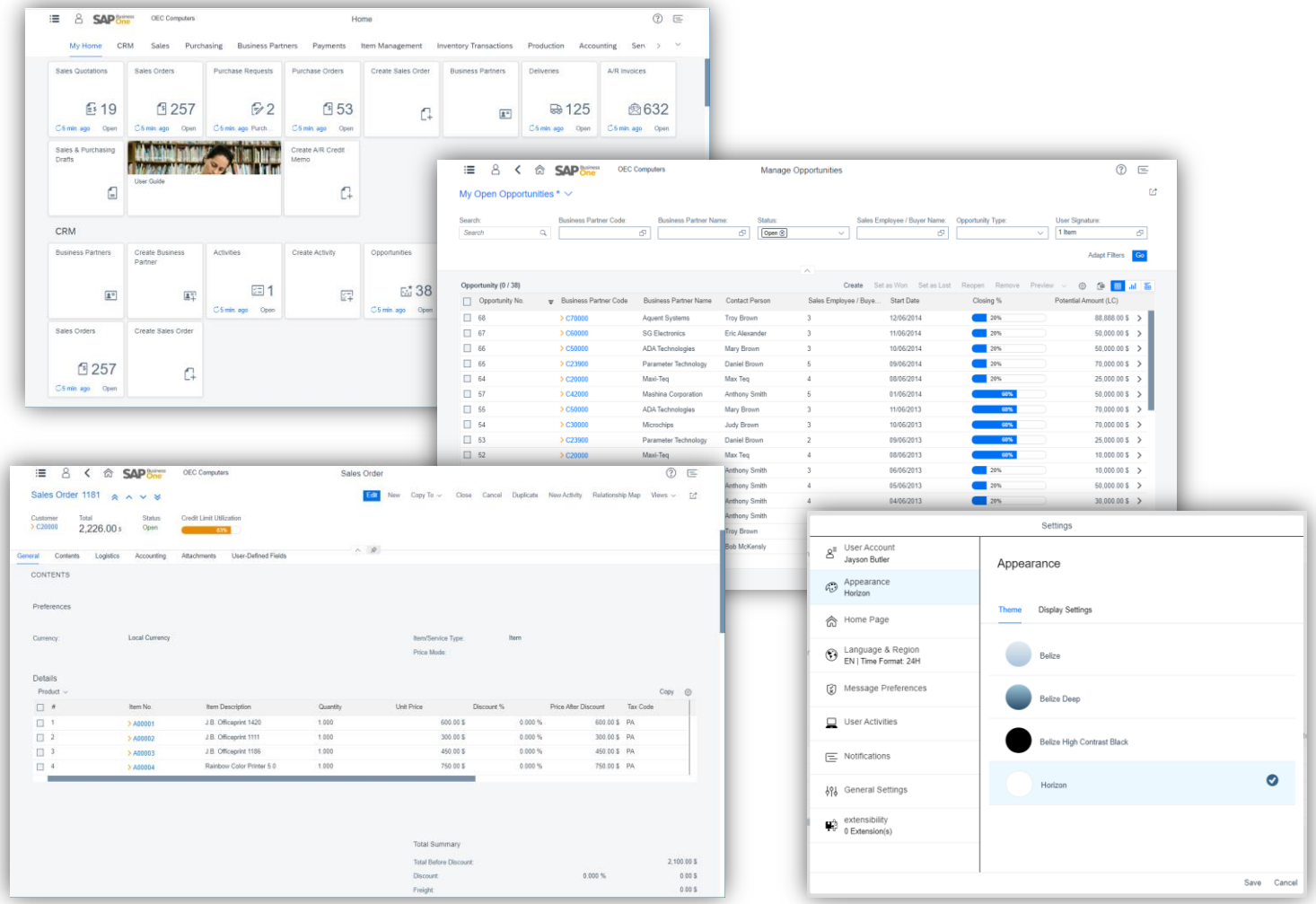

- 在“设置”对话框的“外观”下的“主题”选项卡上可以使用新的“地平线”皮肤。 Web Client 中的新皮肤采用了 SAP Fiori 的 Horizon 视觉主题的配色方案和磁贴样式

© 2022 SAP SE or an SAP affiliate company. All rights reserved. I PUBLIC

Web Client -增强交付的对象

FP2208 Update

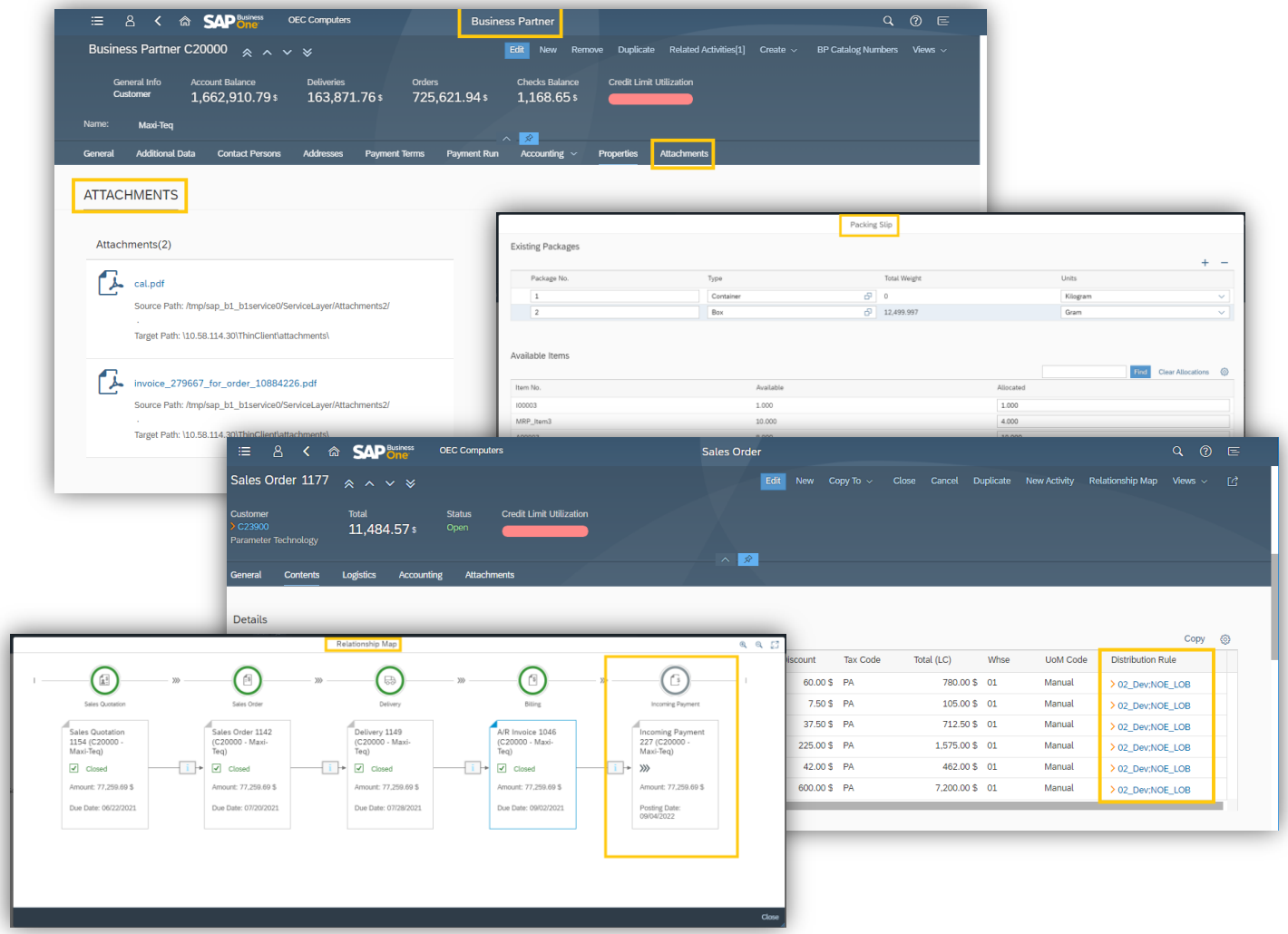

- **您可以在交**货和应收发票中添加、更新、查看和预览装箱单
- **您可以在**销售和采购单据行中分配和查看成本中**心的分配**规则
- **关系**图得到增强，可以显示通过采购确认向导创**建的付款和文件**
- 业务伙伴主数据中的附件选项卡支持显示、删除**和添加附件**，**也可以通**过拖放操作
- **采**购请求、**退**货请求、**收**货和付款由相应组中的“审批决定”应用程序支持
- **新的**电子邮件选项使您能够通过邮件发送最多 20 **条**选定的记录

© 2022 SAP SE or an SAP affiliate company. All rights reserved. I PUBLIC

Web Client -支持退货请求

FP2208 Update

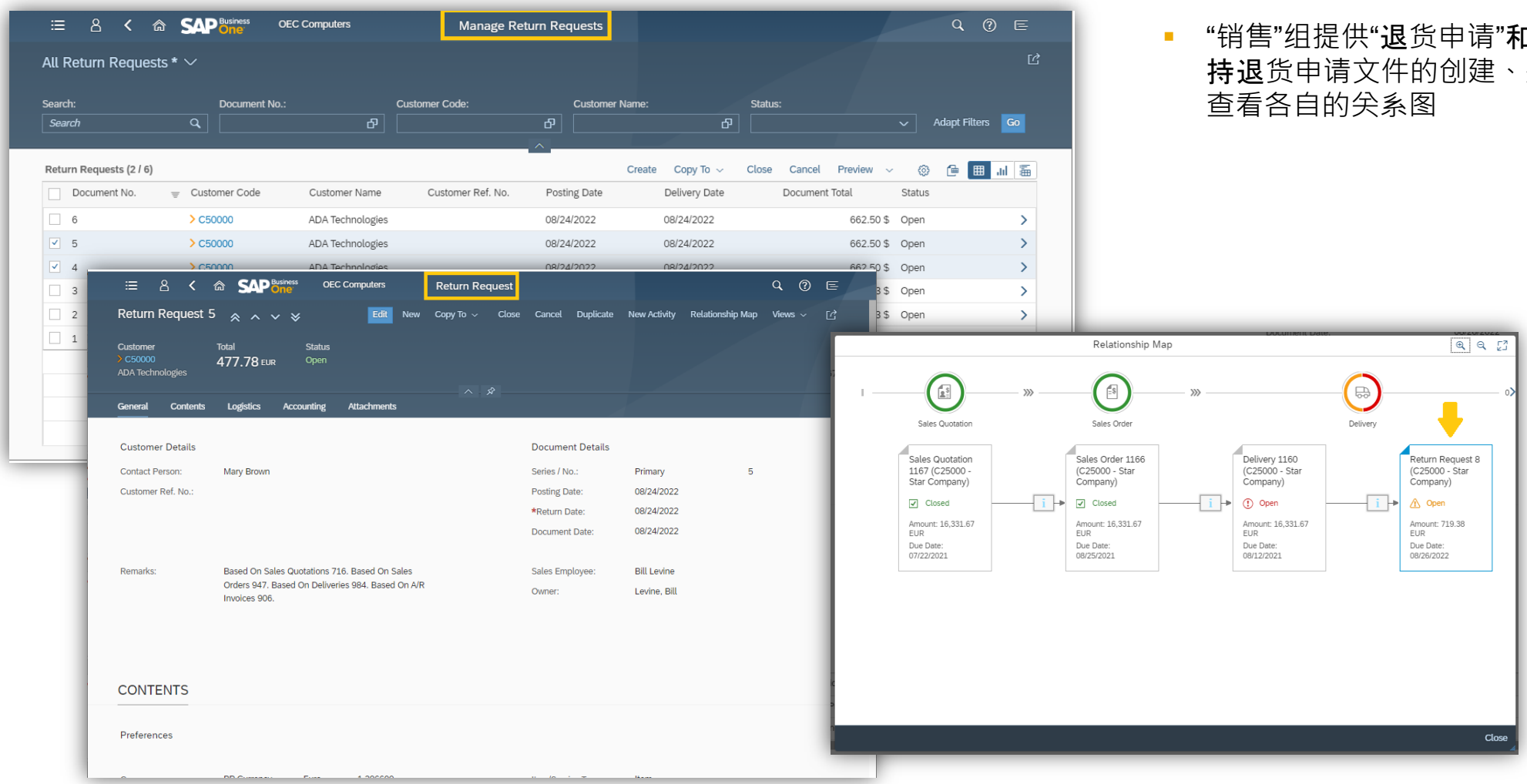

- “销售”组提供“**退**货申请”**和**“创建退货申请”应用，支**持退**货申请文件的创建、处理、审核和分析，以及查看各自的关系图

© 2022 SAP SE or an SAP affiliate company. All rights reserved. I PUBLIC

Web Client -支持采购请求

FP2208 Update

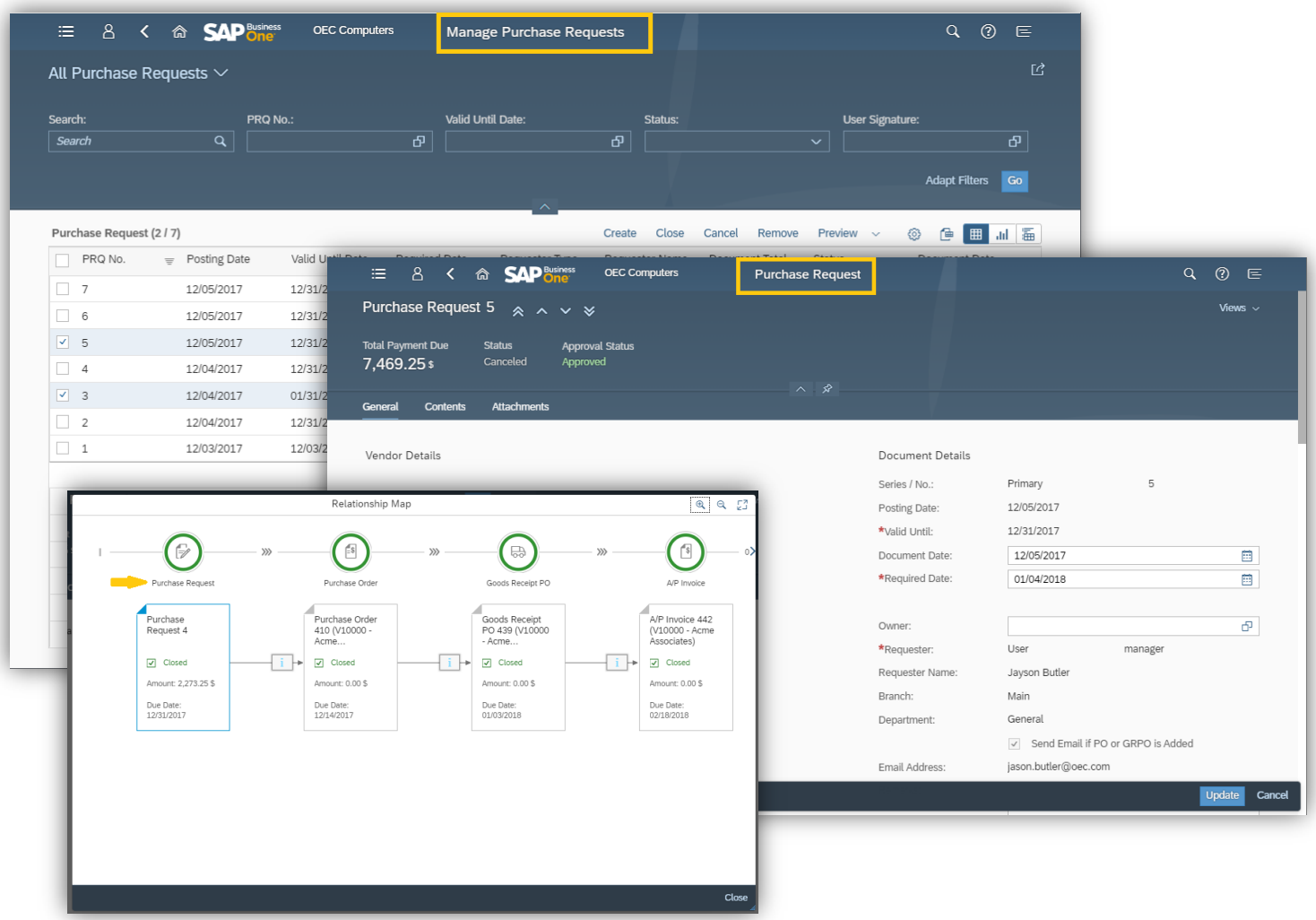

- “采购”组提供“采购申请”和“创建采购申请”应用，支持采购申请的创建、处理、审核和分析，以及查看各自的关系图

© 2022 SAP SE or an SAP affiliate company. All rights reserved. I PUBLIC

Web Client -支持退货请求

FP2208 Update

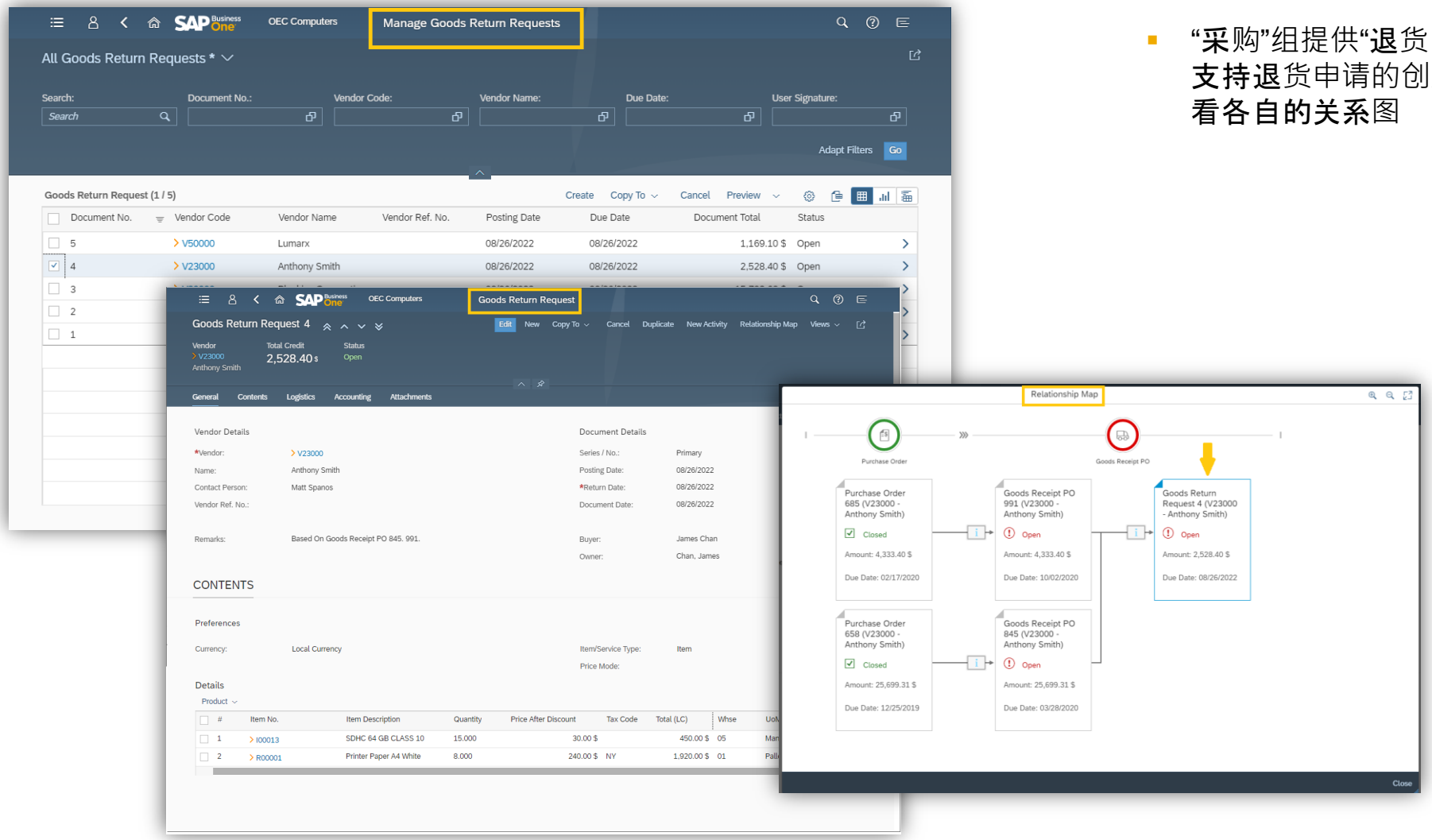

- “采购”组提供“退货申请”APP和“创建退货申请”APP，支持退货申请的创建、处理、审核、分析，以及查看各自的关系图

© 2022 SAP SE or an SAP affiliate company. All rights reserved. I PUBLIC

Web Client -支持应付预留发票

FP2208 Update

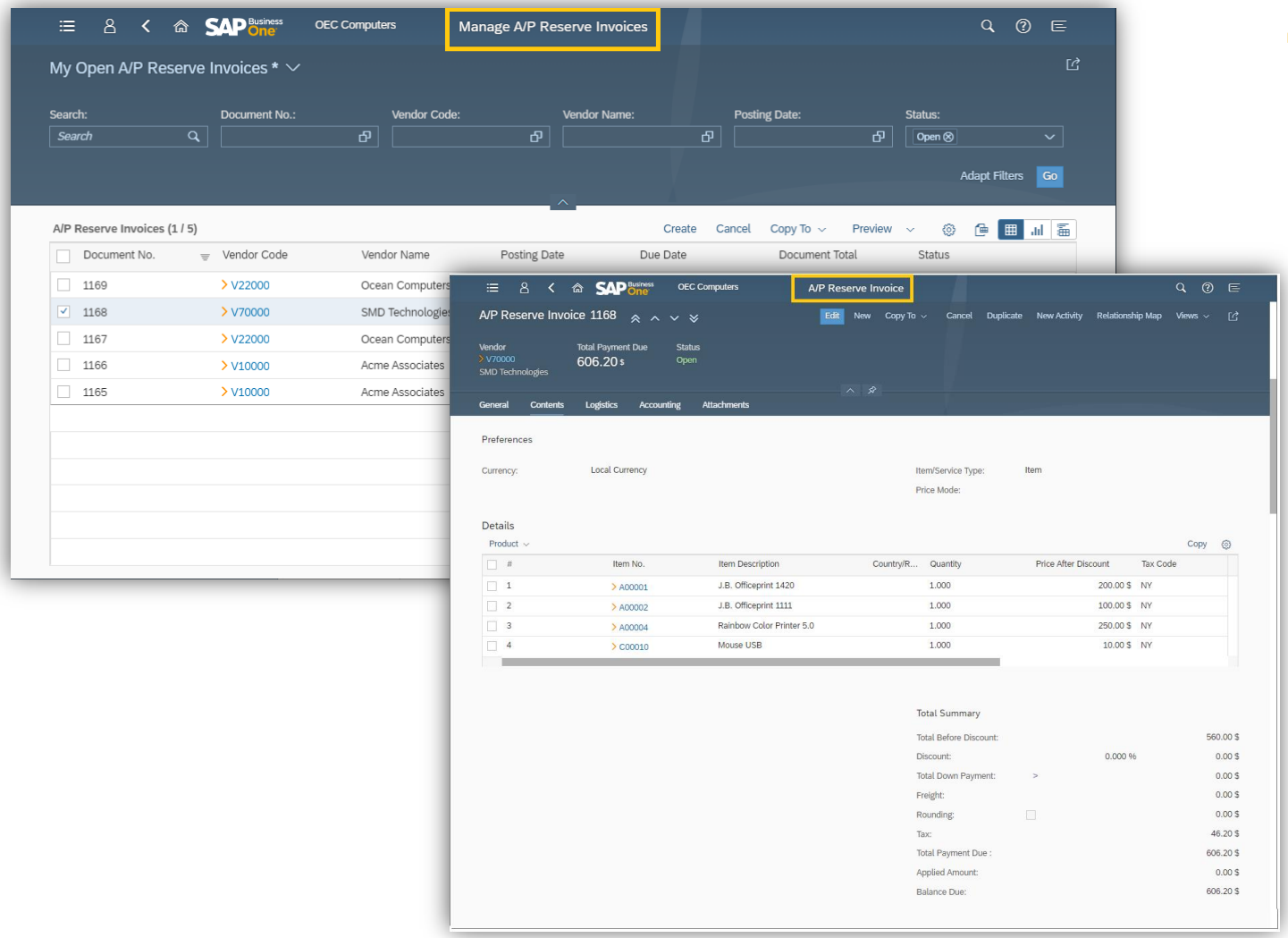

- “采购”组提供“应付预留发票”和“创建应付预留发票”应用，支持应付预留发票的创建、处理、审核和分析， 以及查看各自关系图

© 2022 SAP SE or an SAP affiliate company. All rights reserved. I PUBLIC

Web Client -支持收货

FP2208 Update

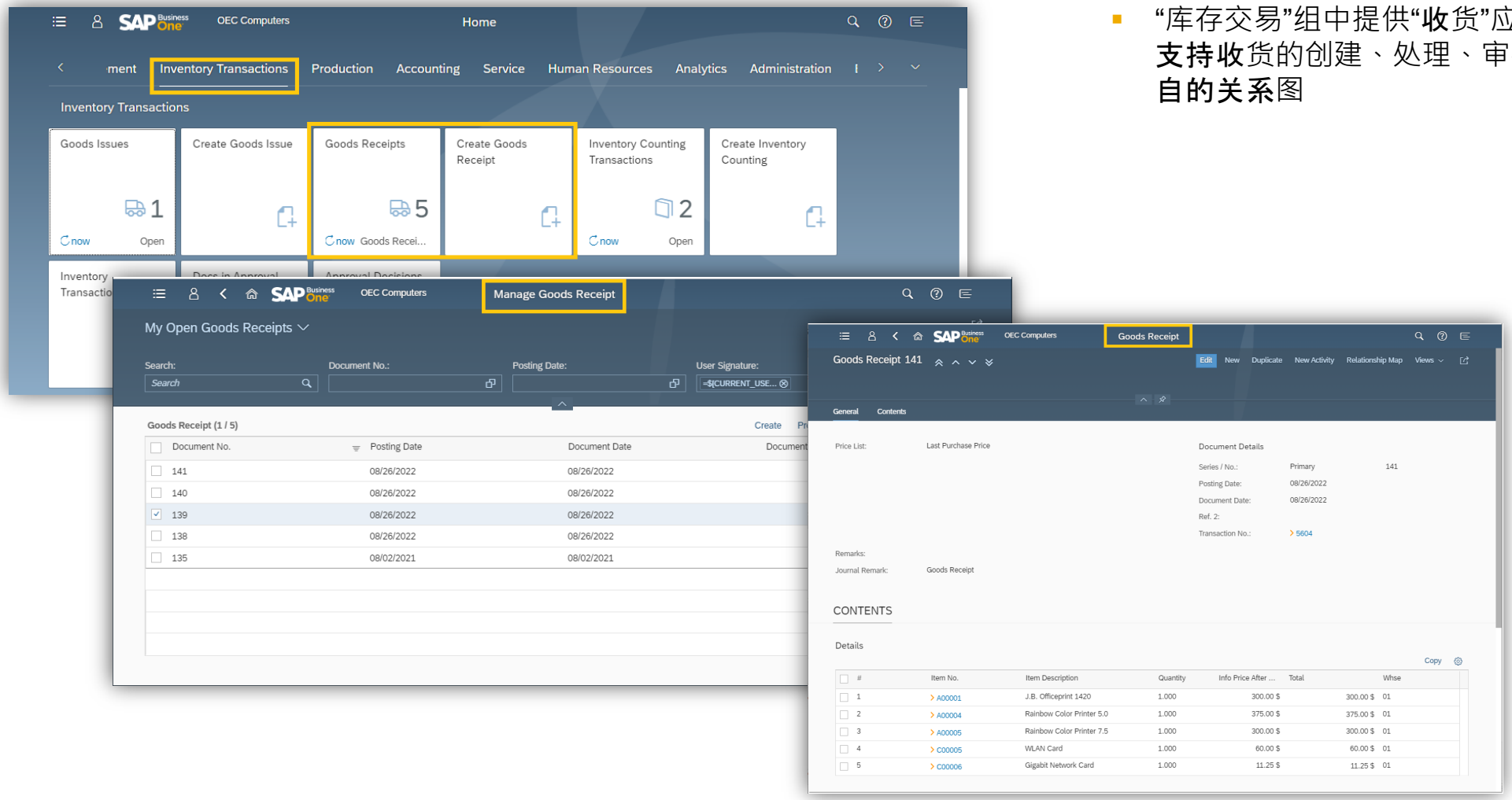

- “库存交易”组中提供“**收**货”应用和“创建收货”应用，**支持收**货的创建、处理、审核和分析，以及查看各**自的关系**图

© 2022 SAP SE or an SAP affiliate company. All rights reserved. I PUBLIC

Web Client -支持盘点

FP2208 Update

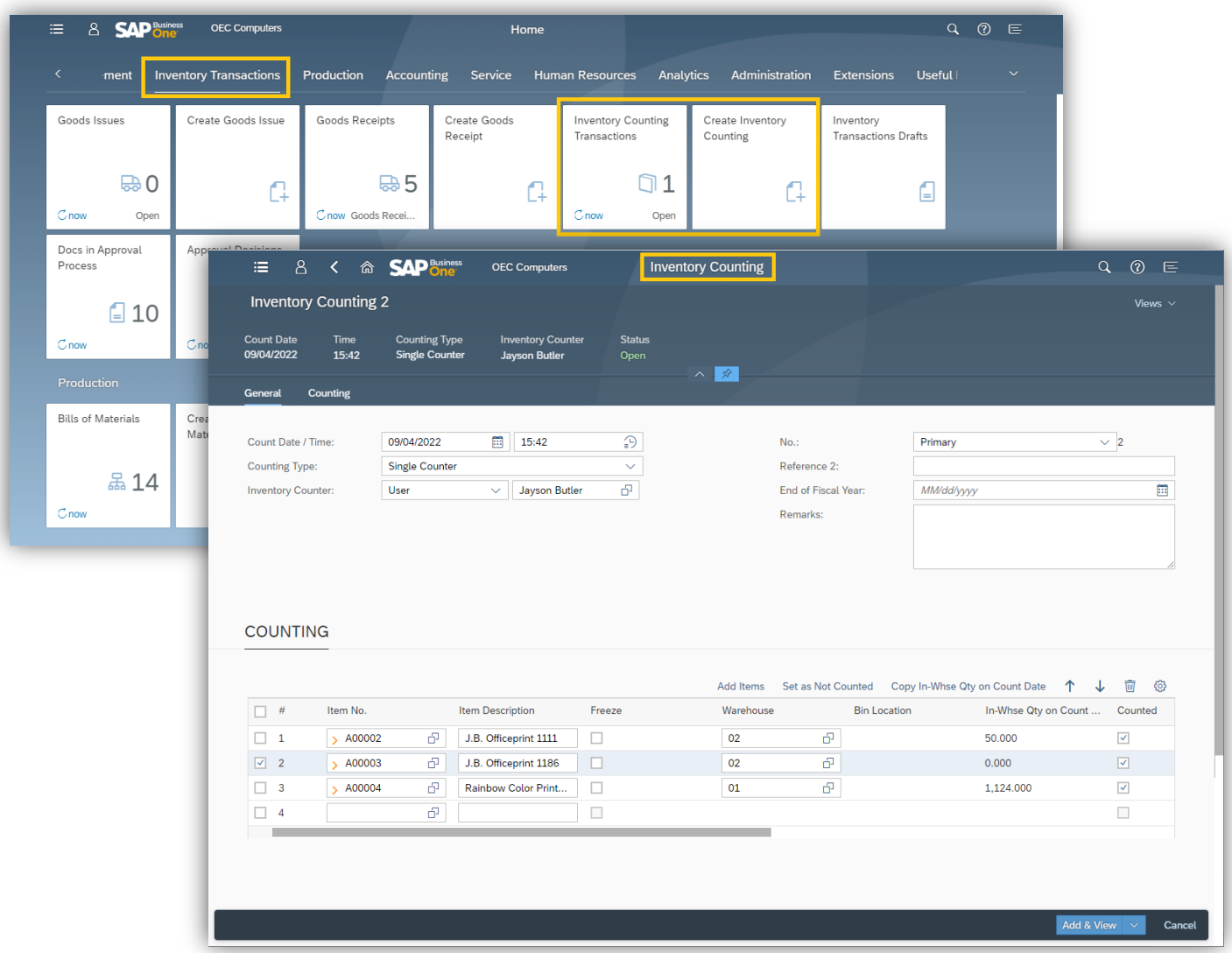

- “库存盘点交易”应用程序和“创建库存盘点”应用程序**可在**“库存交易”组下使用，**使您能**够查看和关闭单个**或多个**库存盘点交易，**以及通**过单个或多个柜台创**建和**执行新的库存盘点交易

© 2022 SAP SE or an SAP affiliate company. All rights reserved. I PUBLIC

Web Client -支持物料清单

FP2208 Update

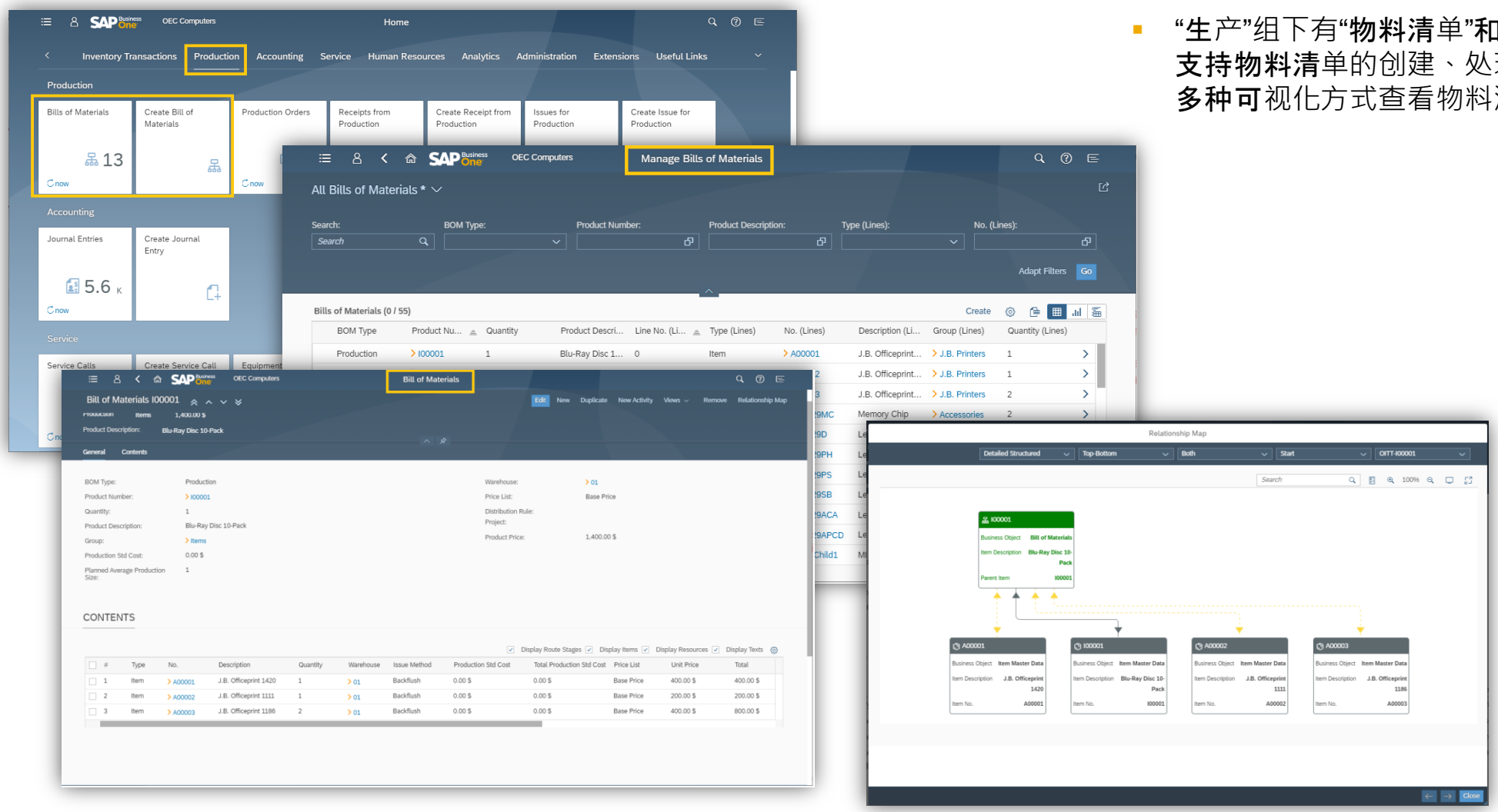

- “生产”组下有“**物料清**单”**和**“创建物料清单”APP，**支持物料清**单的创建、处理、审核和分析，以及**多种可**视化方式查看物料清单关系图

© 2022 SAP SE or an SAP affiliate company. All rights reserved. I PUBLIC

Web Client – 支持生产发料与生产收货

FP2208 Update

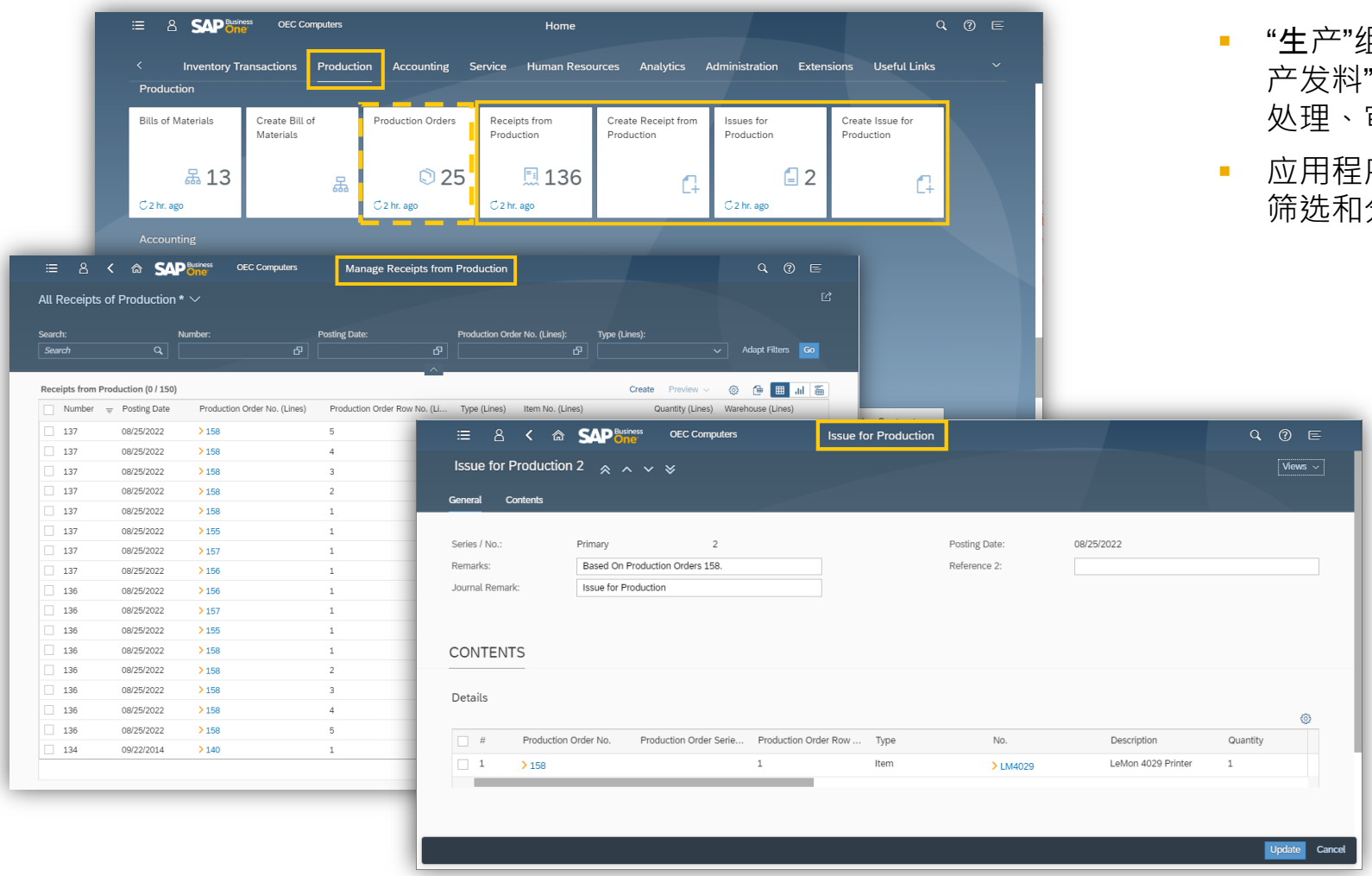

- “生产”组下有“生产收货”和“创建生产收货”应用，“生产发料”和“生产发料”应用，支持生产收料的创建、处理、审核和分析 和生产问题
- 应用程序“生产订单”在“生产”组下可用，允许您查看、筛选和分析现有生产订单

© 2022 SAP SE or an SAP affiliate company. All rights reserved. I PUBLIC

Web Client -支持服务合同

FP2208 Update

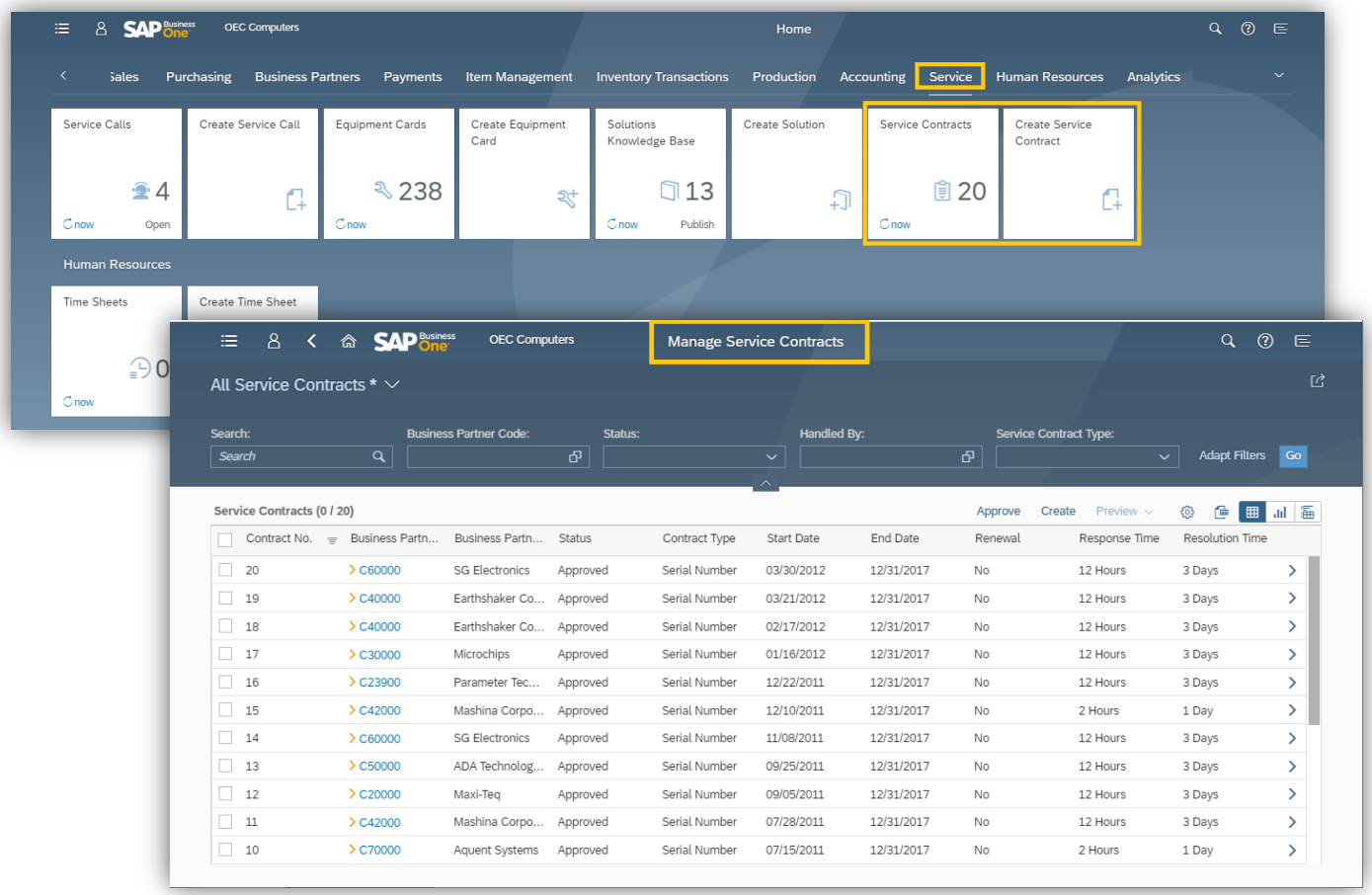

- 应用程序“**服**务合同”**和**“创建服务合同”**在**“**服**务”组下**可用**，**使您能**够审查、创建和批准单个或多个服务**合同**
- **您可以手**动或基于预定义的模板创建新的服务合同

© 2022 SAP SE or an SAP affiliate company. All rights reserved. I PUBLIC

Web Client -分析增强

FP2208 Update

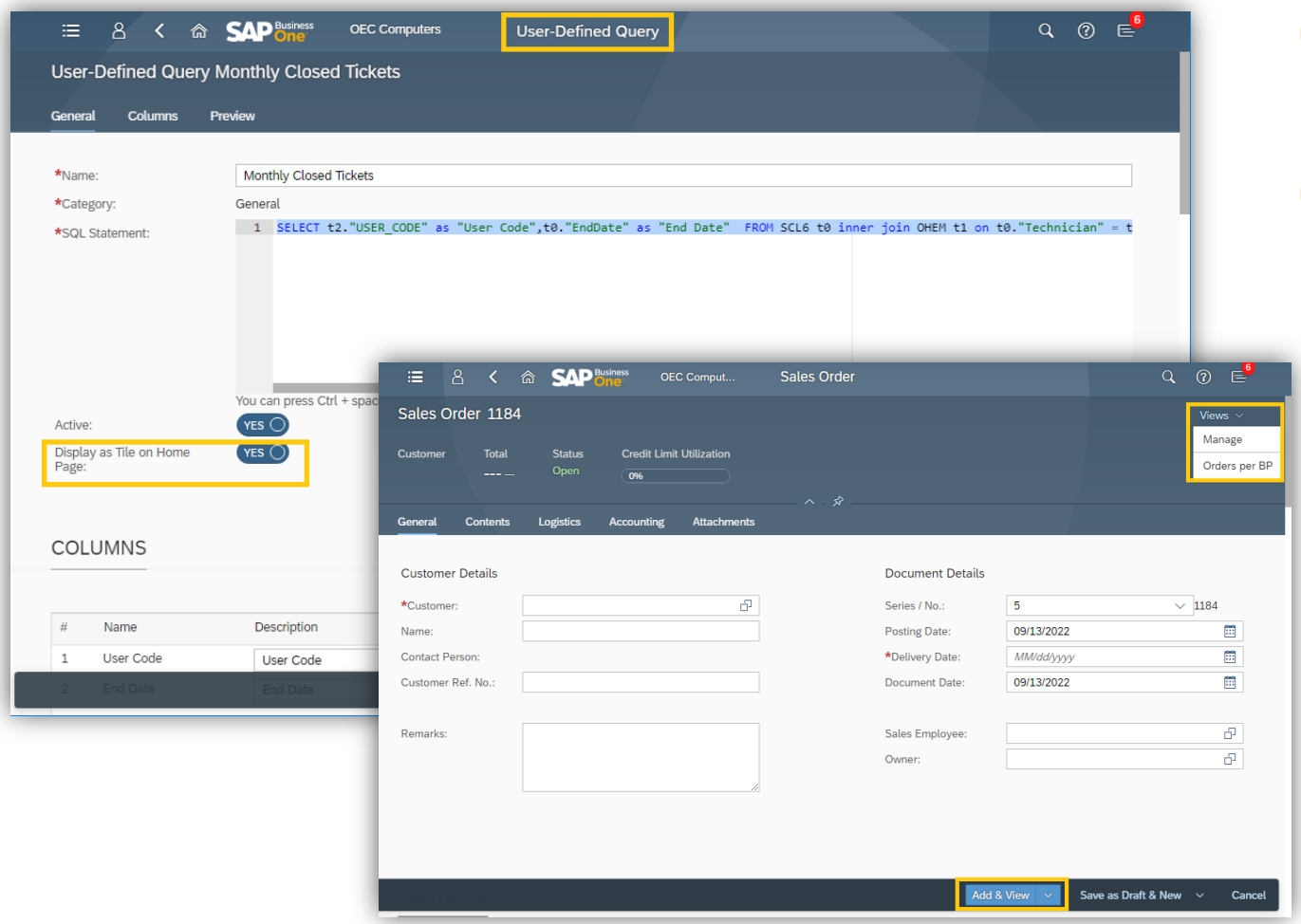

- 创建或编辑活动的用户定义查询时，**新**设置使**您能**够显示一个磁贴，**用于在主**页上的 Analytics 组中启动查询
- “视图”**菜**单现在可在编辑和创建模式下使用，**使您能**够启动线性视图、**管理**现有视图和定义新视图

© 2022 SAP SE or an SAP affiliate company. All rights reserved. I PUBLIC

Web Client -可扩展性增强

FP2208 Update

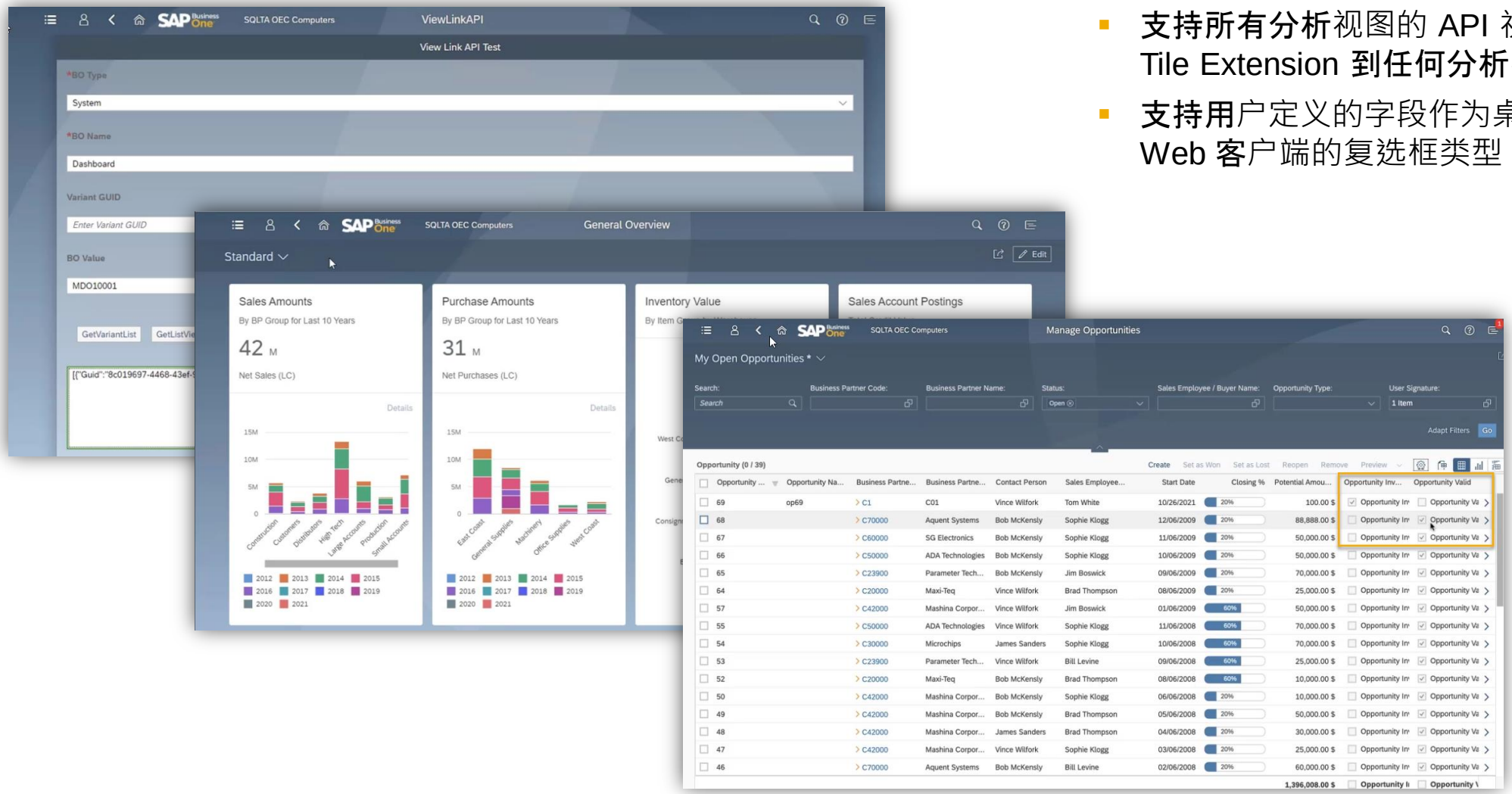

- 支持所有分析视图的 API 视图 - 可能具有从 Tile Extension 到任何分析视图的链接
- 支持用户定义的字段作为桌面客户端和 Web 客户端的复选框类型

© 2022 SAP SE or an SAP affiliate company. All rights reserved. I PUBLIC

管理

SAP Business One 10.0

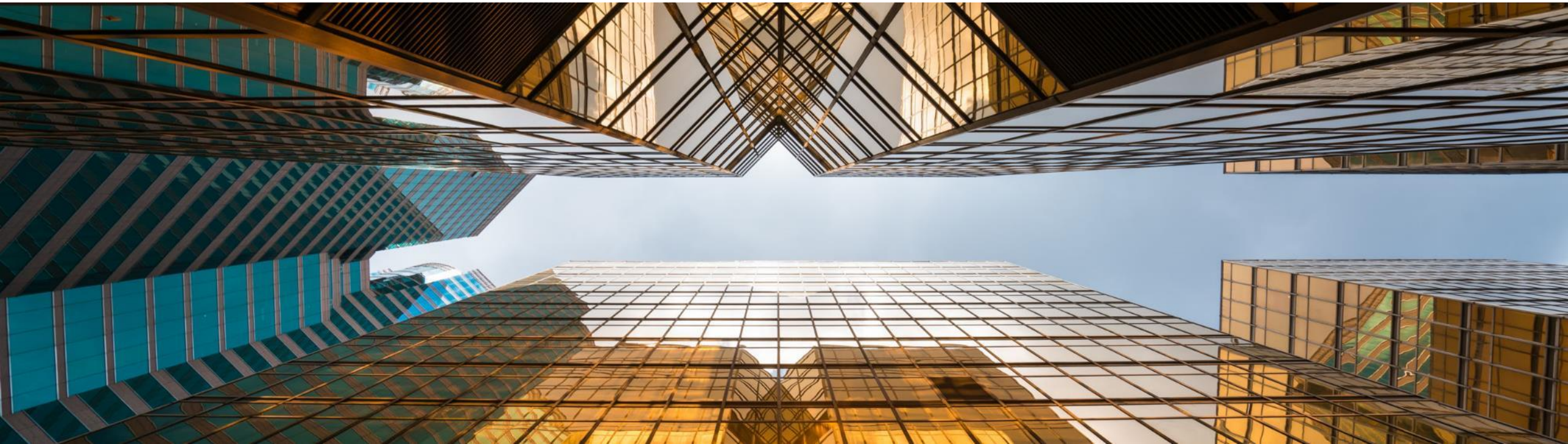

支持到期日期

FP2008 更新

功能

- *支持到期日期* 信息会显示在 *有关SAP Business One* 窗口
- *有关SAP Business One* 窗口中的版本名称改为每季度发布一次 **(FP2008)**
  详见SAP Note 2957553

优势

- 通过在单个屏幕中提供必要的信息来简化支持

© 2022 SAP SE or an SAP affiliate company. All rights reserved. I PUBLIC

单据打印增强

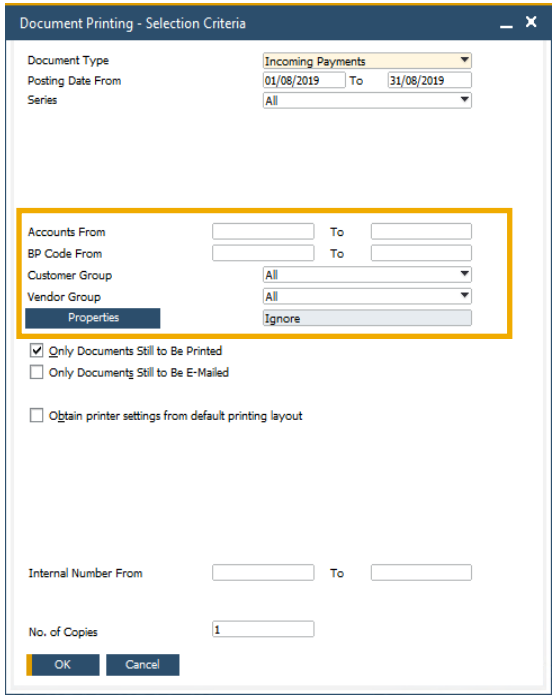

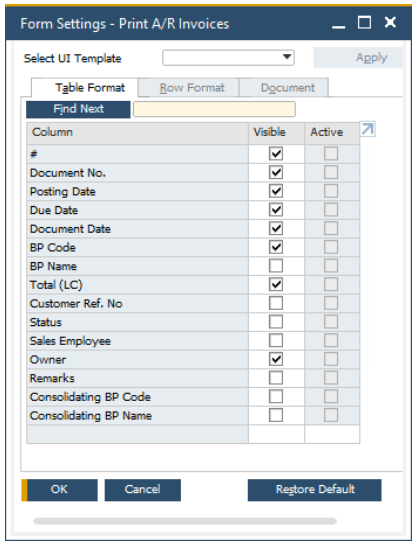

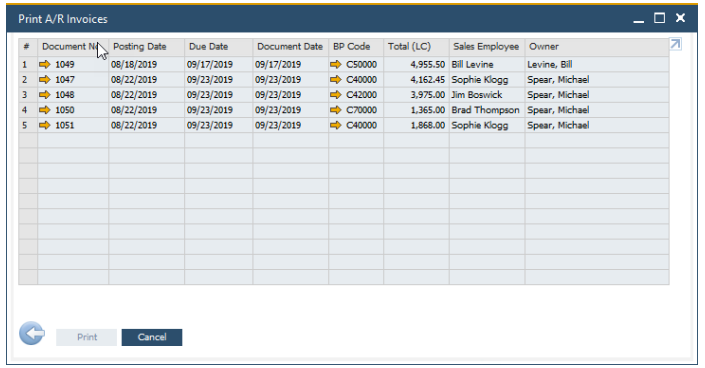

功能

- **文档打印的**选择标准根据所选文档类型增加了额外的选项
- **“打印 <*文档*>” 窗口新增表**单设置界面，允许用户自定义列显示
- **“打印 <*文档*>” 窗口**现在支持表排序和过滤

优势

- **增强的**选择标准使用户能够优化批量打印
- **提高可用性和生**产率，特别是在打印大量文档时

© 2022 SAP SE or an SAP affiliate company. All rights reserved. | PUBLIC

参考单据增强

FP2008 更新
FP2011 更新

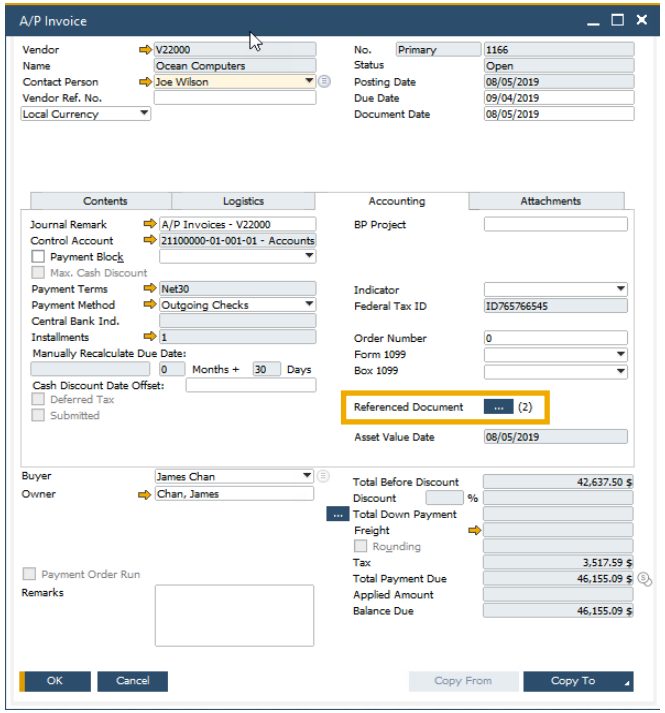

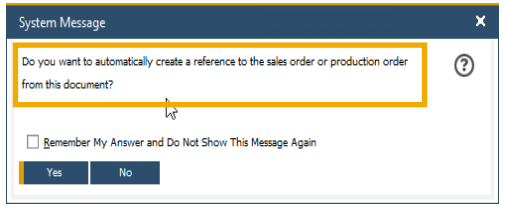

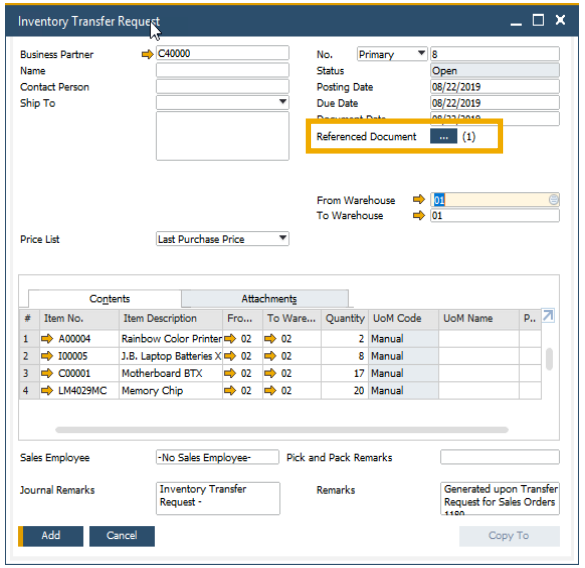

功能

- 您现在可以在如下界面里引用需要参考的单据，*付款支票、采购申请、收货和发货、库存转移请求*和*库存转移*
- 被引用的参考单据数量有数字指示
- 引用的单据能从所适用的营销凭证里自动被创建
- 经常性过账可以被单张凭证所引用。此凭证包含对创建的每个经常性过账的引用。*单据参考者*标签页显示对经常性过账本身的交叉引用
- 被引用的单据按模块排序列表显示
- 参考单据可用于 *收付款*，*库存重估*，*库存盘点* 和 *库存过账* **(FP2008)**
  详见 SAP Note 2945089
- 当复制一个单据时，在原始单据和复制单据之间会产生一个参考单据 **(FP2011)** - SAP Note 2958941

优势

- SAP Business One跨模块的引用单据的覆盖范围进一步扩展
- 被引用单据呈现更好的可见性

© 2022 SAP SE or an SAP affiliate company. All rights reserved. | PUBLIC

更多对象支持附件选项

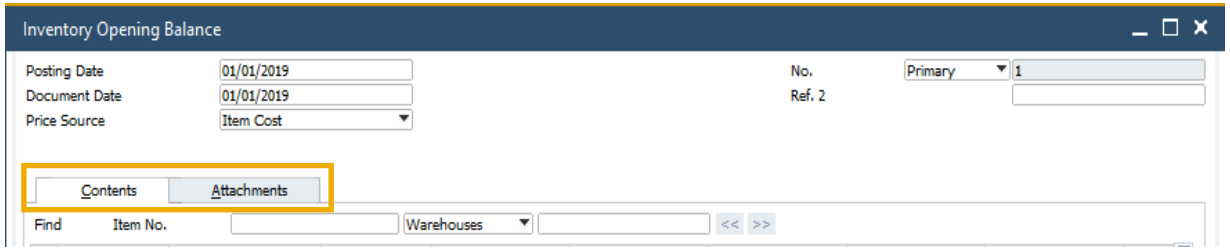

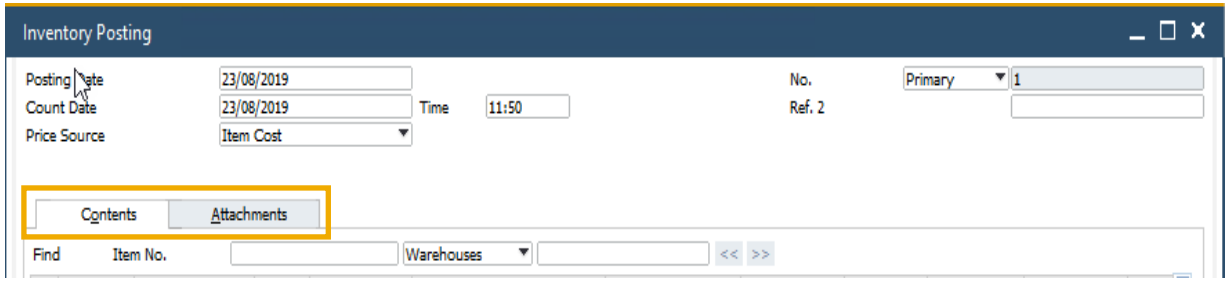

功能

- **以下窗口新增附件**选项 ：*库存期初余额*, 库存盘点 , 库存过账*, **收款***, **付款***, **付款支票***, **存款**, **日**记账 **分**录, **生**产订单* **和** *时间表**
- ***由于新增了附件**选项，内容选项保存了表单/**常**规设置选项的原始详细信息

优势

- **支持**为更多对象管理附件并简化系统行为

© 2022 SAP SE or an SAP affiliate company. All rights reserved. I PUBLIC

字段长度增加

FP2008 更新

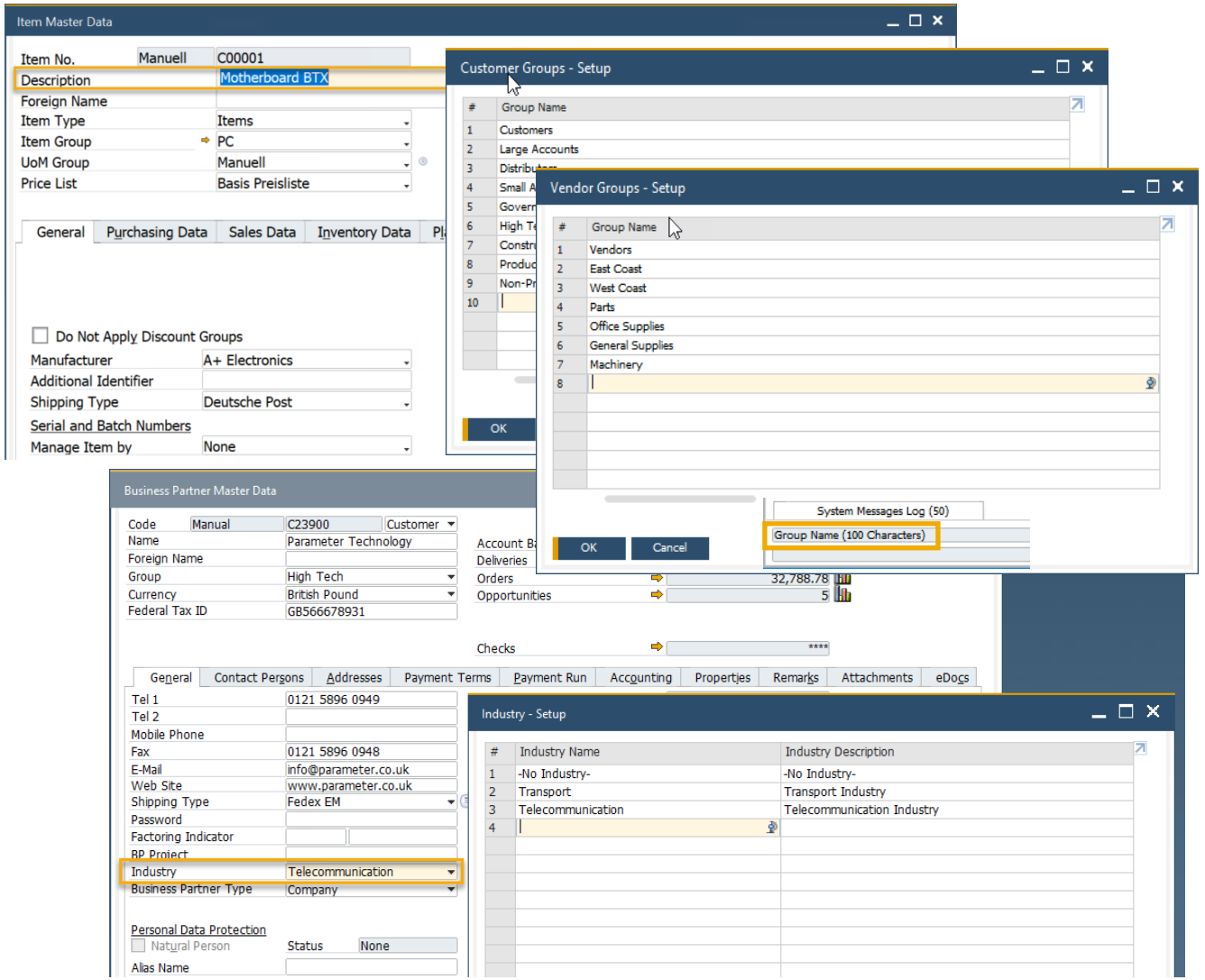

功能

- *客户组名称* 和 *供应商组名称* 最多可以包含100个字符
- *物料组名称* 也支持100个字符
- *物料主数据* 窗口的 *物料描述* 字段长度为200个字符 **(FP2008)**
  详见 SAP Note 2949632
- *行业* 字段长度为40个字符， *行业描述* 字段长度为120个字符 **(FP2008)**
  详见 SAP Note 2931333

优势

- 对字段输入提供更大的灵活性
- 产品领域定义更标准化

© 2022 SAP SE or an SAP affiliate company. All rights reserved. | PUBLIC

审批流程增强

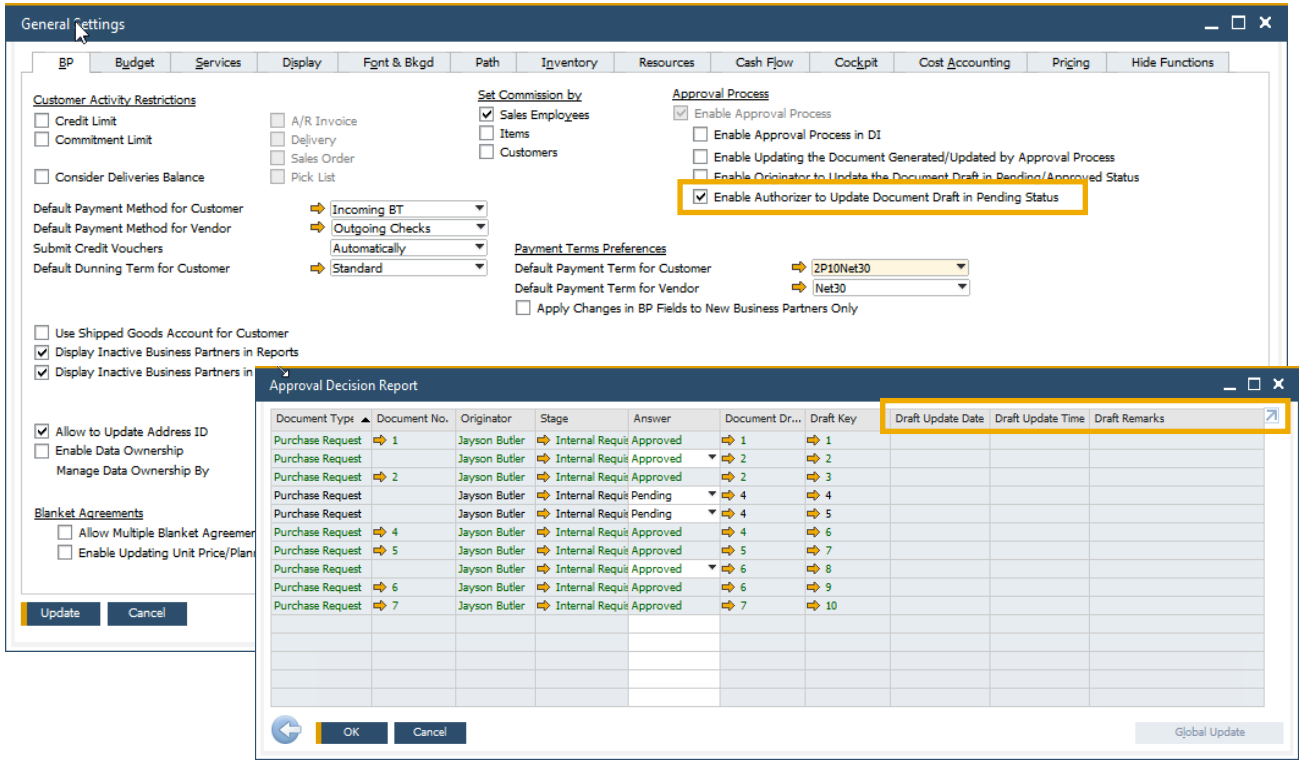

功能

- **新**设定允许审批者更新处于待处理状态的草稿文档
- *最后更新者* **和** *最后更新字段* 现在可以在**审批单生成请求中使用**
- **审批状态报表**现在包含 *草稿更新人*, *草稿更新日期*, **草稿更新**时间, **以及** *草稿备注*
- 审批者和授权人都可以添加文档进行批准

优势

- **减少不必要的**审批者和发起人之间的来回
- 简化了审批流程，增加更多的灵活性

© 2022 SAP SE or an SAP affiliate company. All rights reserved. I PUBLIC

全新概览窗口: 警报管理

SAP Note 2945182

FP2008 更新

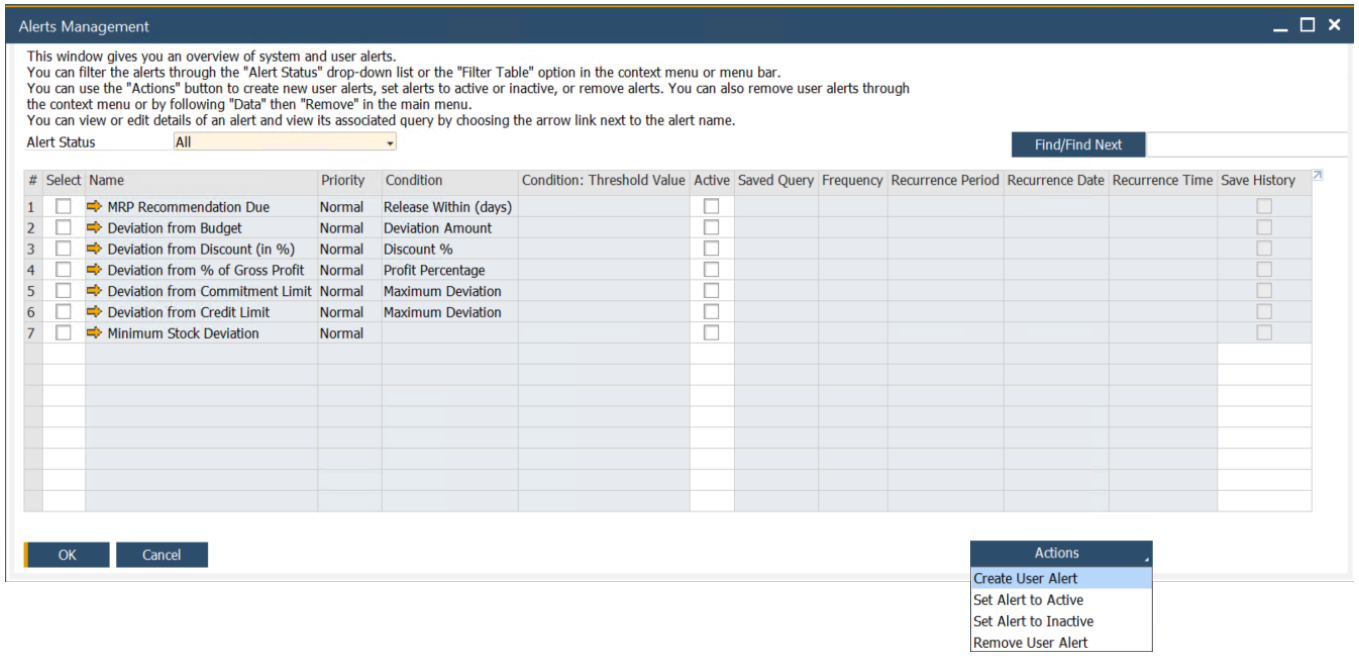

功能

- **全新窗口支持** *警报管理*
- **系**统和用户警报概览
- 过滤选项
- *行动* **按**钮用于：
  - **新建用**户警报
  - **将**警报设置为活跃或非活跃
  - **解除**警报

优势

- 简化警报管理
- 现有警报概览全面呈现

© 2022 SAP SE or an SAP affiliate company. All rights reserved. I PUBLIC

主数据中选项卡级别授权

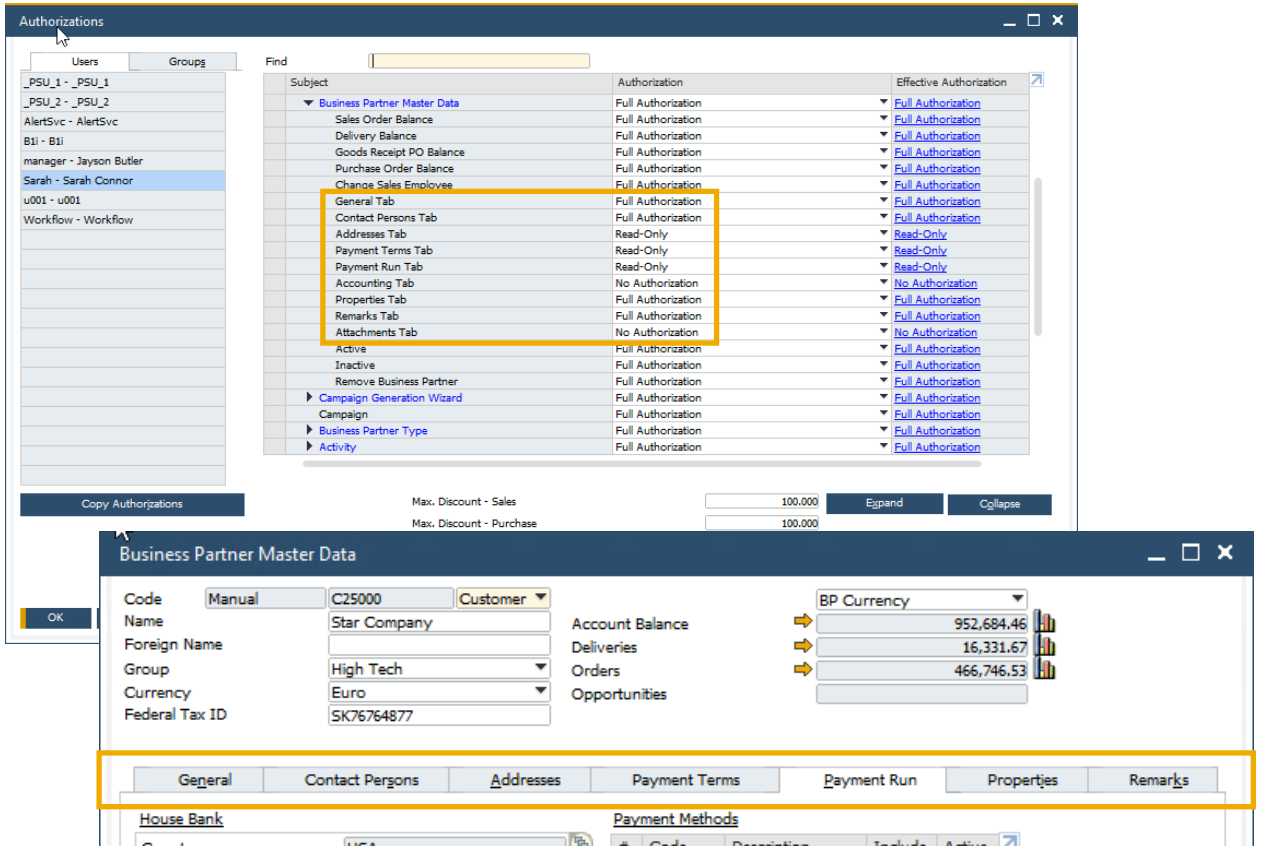

功能

- **可以**为业务伙伴主数据和物料主数据中不同的选项卡授予不同的授权
- **如果**该用户没有对给定选项卡授权，则此选项卡**将自**动被隐藏

优势

- **允**许根据任务和职责向每个用户进行更准确的授权
- **有助于防止人**为错误和保护数据
- **提高生**产力

© 2022 SAP SE or an SAP affiliate company. All rights reserved. | PUBLIC

产品文档移入 SAP 帮助门户

FP2108 更新

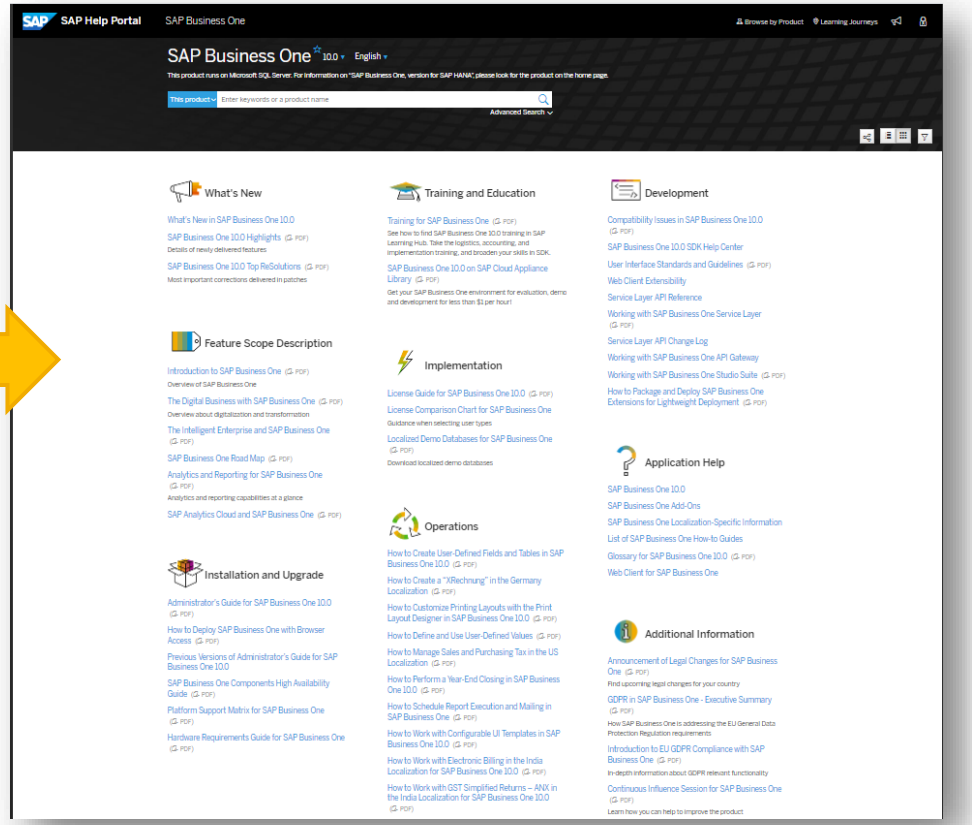

- 产品文档的交付体验有所提升。过去以文件夹形式存放的所有产品相关文档都已转移到SAP帮助门户，**您可以在**这里访问最新(和以前)的产品文档。

© 2022 SAP SE or an SAP affiliate company. All rights reserved. I PUBLIC

业务流程增强

FP2111 更新

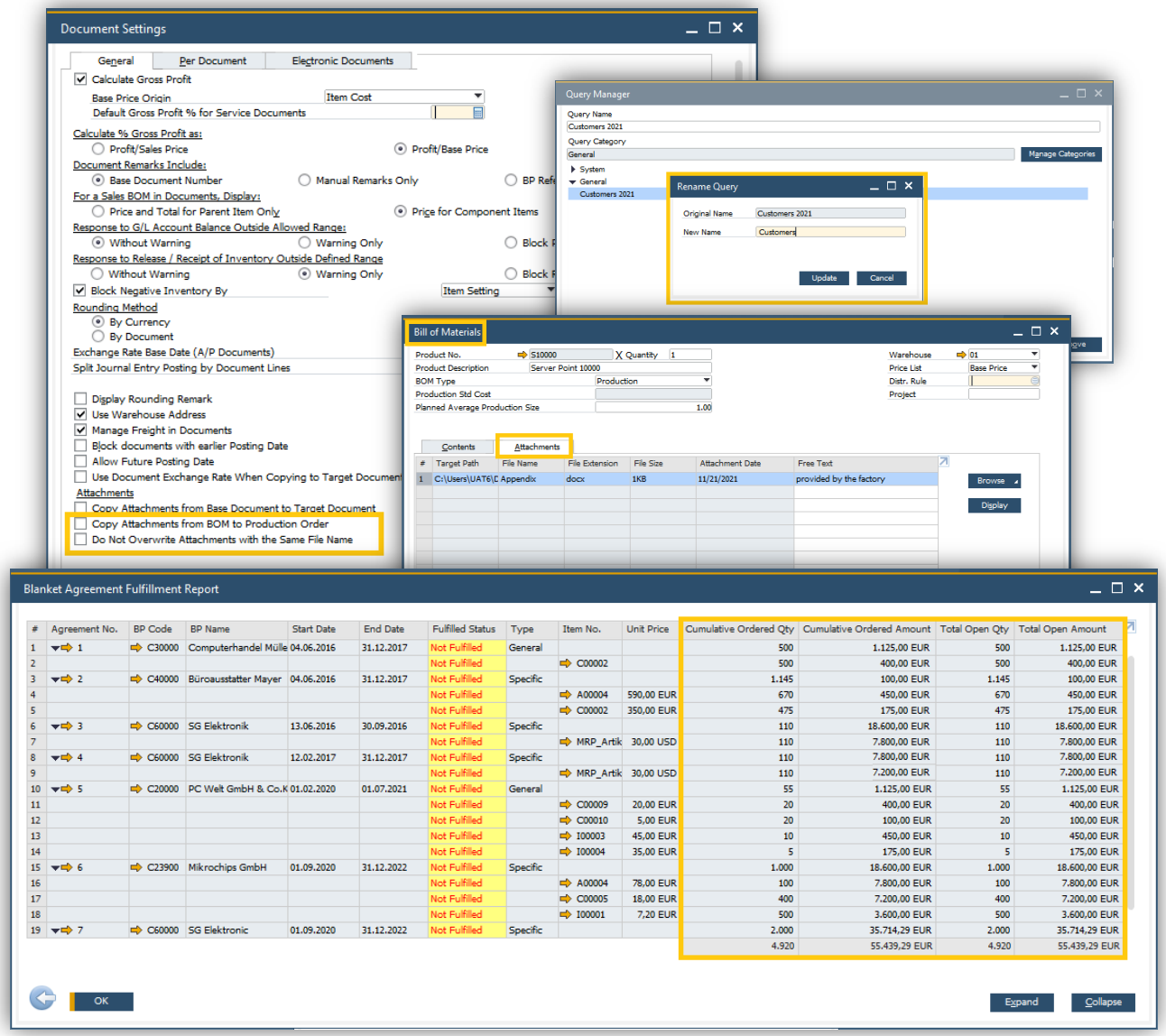

- **附件**选项卡与新设置一起添加到物料清单，以**确定是否将附件从物料清**单复制到生产订单。**此外，新**设置可以确定是否覆盖具有相同文件**名的附件**
- **一**揽子协议履行报告得到增强，以显示四个新**列**：**累**计订购数量**/金**额和总未清数量**/金**额
- 查询管理器得到增强以支持用户查询的重命名。**此外，您可以在不**执行的情况下编辑用户查询，**只需使用上下文菜**单中的“编辑”选项
- **支持**员工主数据中团队更新的“变更日志”
- “电话”**字段**长度增加到 50 **个字符**
- **物料主数据中的“外文名称”字段**长度增加到 200 **个字符**

© 2022 SAP SE or an SAP affiliate company. All rights reserved. I PUBLIC

业务流程增强

FP2202 更新

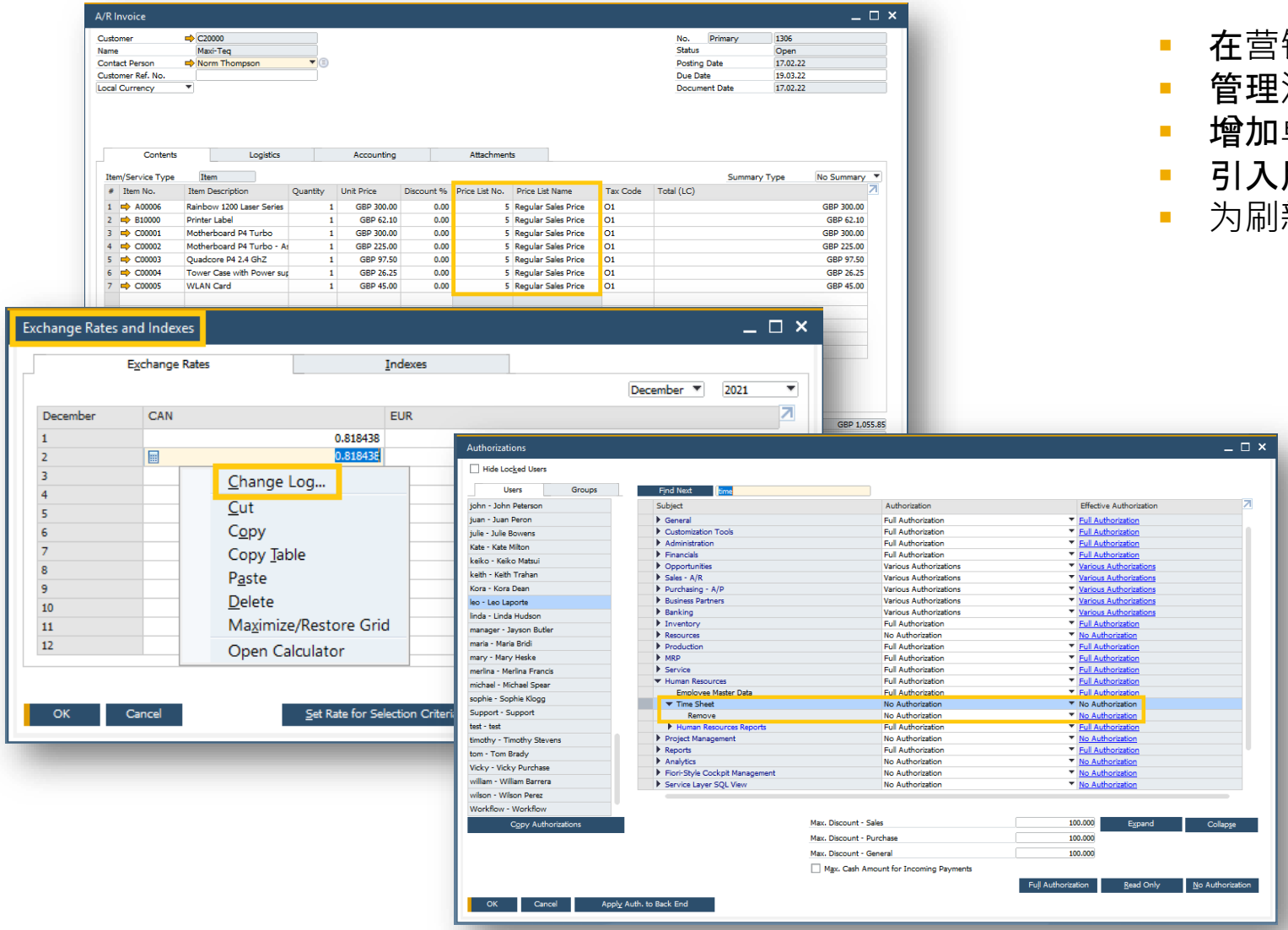

- 在营销单据行中显示价格清单编号和名称
- 管理汇率和指数和其他设置实体的更改日志
- 增加单据编号和价格清单的授权组数
- 引入用于创建和删除时间表的新授权
- 为刷新按钮添加键盘快捷键

© 2022 SAP SE or an SAP affiliate company. All rights reserved. | PUBLIC

管理增强

FP2208 Update

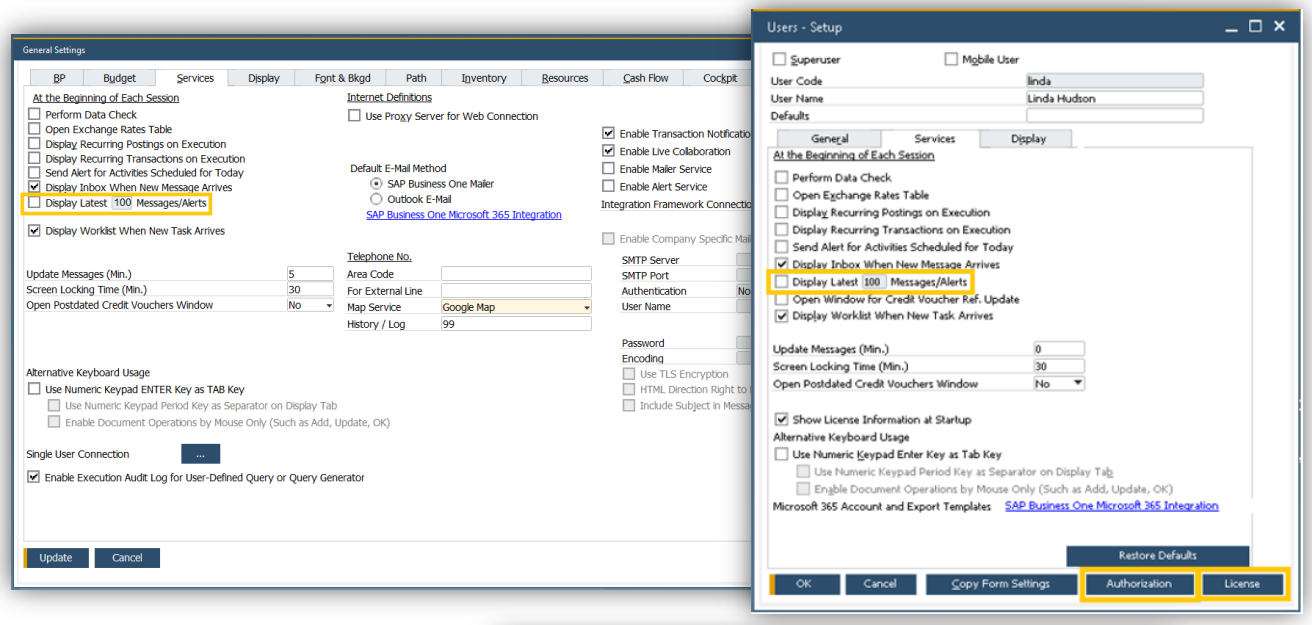

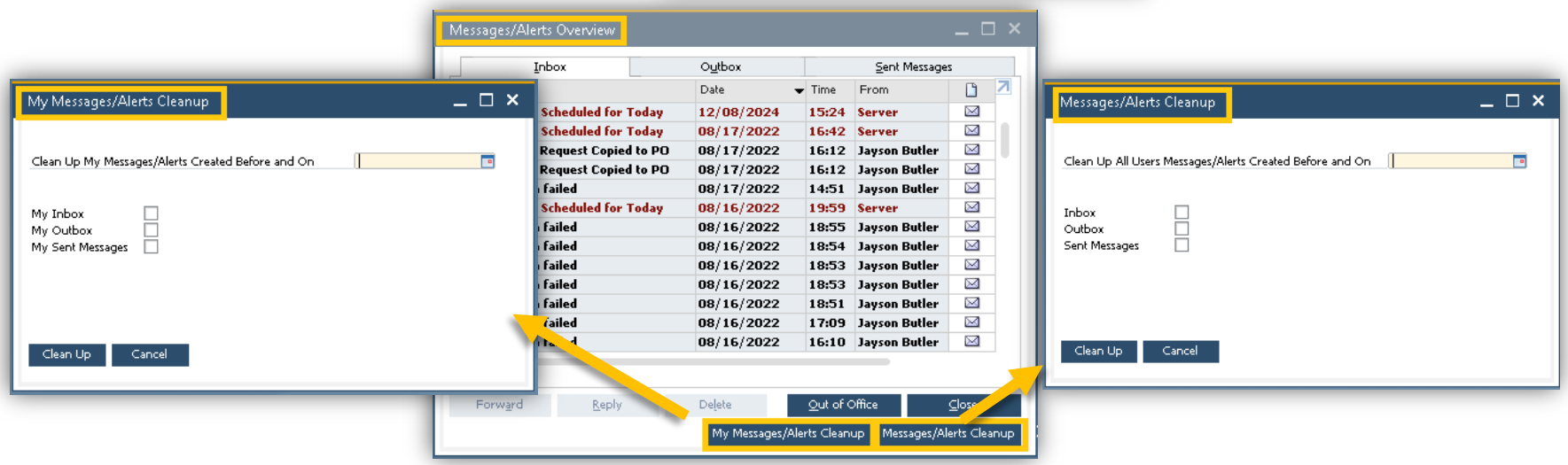

- “消息/警报清理”和“我的消息/警报清理”工具使授权用户能够在定义的日期范围内清除消息和警报
- 公司级别和用户级别的新设置使您能够定义要在“消息/警报概览”窗口中显示的最新记录的数量
- “授权”和“许可”按钮使超级用户可以直接访问相应的窗口
- 通过支持最多 128 个字符的密码，增强了密码选项和安全性

© 2022 SAP SE or an SAP affiliate company. All rights reserved. | PUBLIC

管理

FP2008 更新

功能	描述	本地化
更改日志窗口增强	*更改日志* 窗口新增两列“*Created On/At*” 和 “*Updated On/At*” 支持显示特定的时间和日期 SAP Note 2957436 **(FP2008)**	全部
手动输入路径	*常规设置* 窗口下 *路径* 页面可以手动输入或者粘贴路径 SAP Note 2949641 **(FP2008)**	全部
装运类型停用	新复选框添加在装运类型窗口用来激活或者停用装运类型，位于 *管理* → *设置* → *库存* → *装运类型* SAP Note 2950719 **(FP2008)**	全部

© 2022 SAP SE or an SAP affiliate company. All rights reserved. I PUBLIC

管理

FP2011 更新

功能	描述	本地化
选择‘阻止个人数据’时弹出警报	当选择了*个人数据管理向导*中的 *阻止个人数据*选项，如果商业伙伴的余额不为零的情况下，系统会弹出一个警报。 SAP Note 2946064 **(FP2011)**	全部
新增‘复制表’权限	在*基本权限设置*新增 对 *复制表* 的权限控制，按*所有权限*和*无权限*控制。对于全新安装和升级过的系统， *复制表* 的权限缺省是 *所有权限*; 对新建的用户来说，缺省是 *无权限*。 SAP Note 2970937 **(FP2011)**	全部
用户许可信息显示配置	在*用户– 设置*窗口 -> *服务* 页签新增 *启动时显示许可信息* 的复选框，以决定用户在登录后是否要显示许可信息。 该复选框缺省设置为显示用户许可信息: - 每 3 个月 / 90 天 - 升级到更高的版本时 SAP Note 2970959 **(FP2011)**	全部

© 2022 SAP SE or an SAP affiliate company. All rights reserved. I PUBLIC

管理

FP2011 更新

功能	描述	本地化

针对客户/供应商重复参考号码检查的增强	*管理* → *系统初始化* → *单据设置* → 每单据 *页签*, 选择一个销售或采购单据类型, 在 *当出现重复的客户参考号码*:
	当选择 *仅警告* 或 *阻止下达/接收* 时新增下列选项:
	- *检查重复的号码*
	  ○ *仅单个的客户*
	  ○ *所有客户*
	- *仅在当前财年检查重复的号码*
	SAP Note 2970936 **(FP2011)**
		全部

© 2022 SAP SE or an SAP affiliate company. All rights reserved. I PUBLIC

管理

FP2102 更新

功能	描述	本地化
删除销售机会的权限	对一个新用户要想删除销售机会的话，则必须具有对应的权限。 分配用户权限在 *管理 -> 系统初始化 -> 权限 -> 通用权限 -> 机会 -> 针对机会的特殊权限 -> 删除机会* SAP Note 2985725 **(FP2102)**	全部
在付款草稿表表中查看其他用户付款草稿的权限	一般来说，当用户赋予了以下两种权限的情况下，用户才可以浏览由其他用户创建的收款和付款草稿: - *浏览由其他用户创建的收款草稿* - *浏览由其他用户创建的付款草稿* 定义用户权限在 *管理 -> 系统初始化 -> 权限 -> 通用权限 -> 首付款 -> 付款 -> 付款草稿报表* SAP Note 2990653 **(FP2102)**	全部
在用户间复制单据设置	An 具有管理权限的用户可以将一个用户的单据设置（form setting） 复制给另一个用户. SAP Note 2979530 **(FP2102)**	全部

© 2022 SAP SE or an SAP affiliate company. All rights reserved. I PUBLIC

管理

FP2102 更新

功能	描述	本地化
针对变化日志有只读权限的用户可以浏览指定单据的更改日志	**下列**单据，针对更改***日志*** **有全部**权限或只读权限的用户可以浏览他们的更**改日志**: - 销售和采购单据、 - **日**记账分录 - 发货、收货，给工单发料和收货 - 库存转储和库存转储申请 - 库存余额、库存盘点和库存过账 - **收款和付款** SAP Note 2303812 **(FP2102)**	**全部**

© 2022 SAP SE or an SAP affiliate company. All rights reserved. I PUBLIC

管理

FP2105 更新

功能	描述	本地化
更改日志中的用户代码和差异	**新字段和列可用于更改日志（工具 -> 更改日志）和差异，** 以显示按用户代码列出的唯一信息： - *更新由 – 用户代码* - *创建由 – 用户代码* SAP Note 3031630 **(FP2105)**	All

© 2022 SAP SE or an SAP affiliate company. All rights reserved. I PUBLIC

可持续发展

SAP Business One 10.0

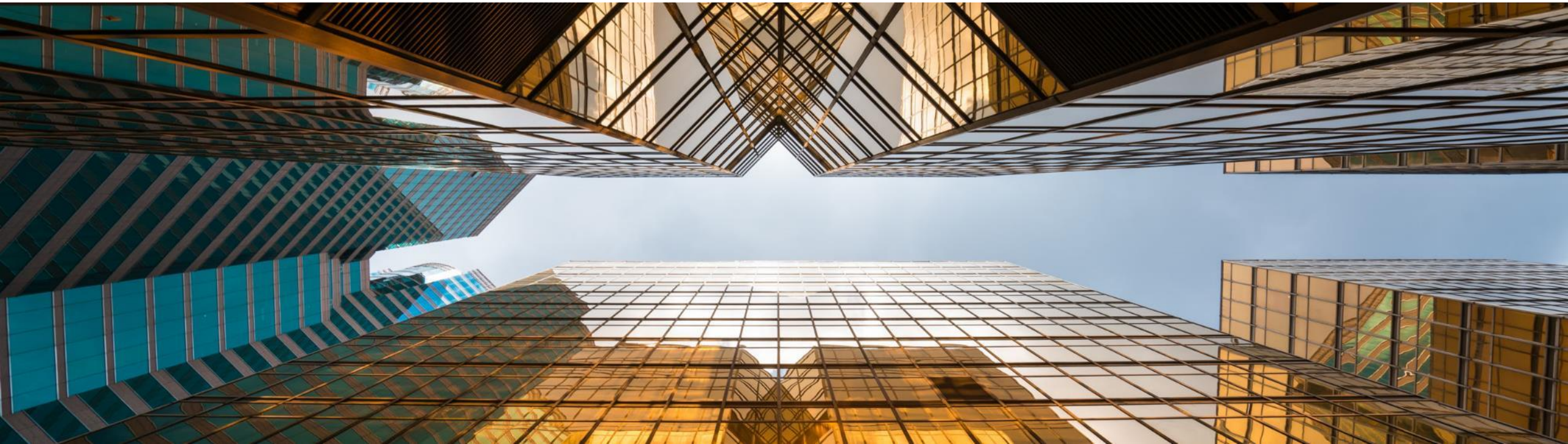

面向清洁运营的 SAP® 产品足迹管理

确定、评估和优化单个产品的碳足迹，以推进更广泛的可持续发展目标

FP2208 Update

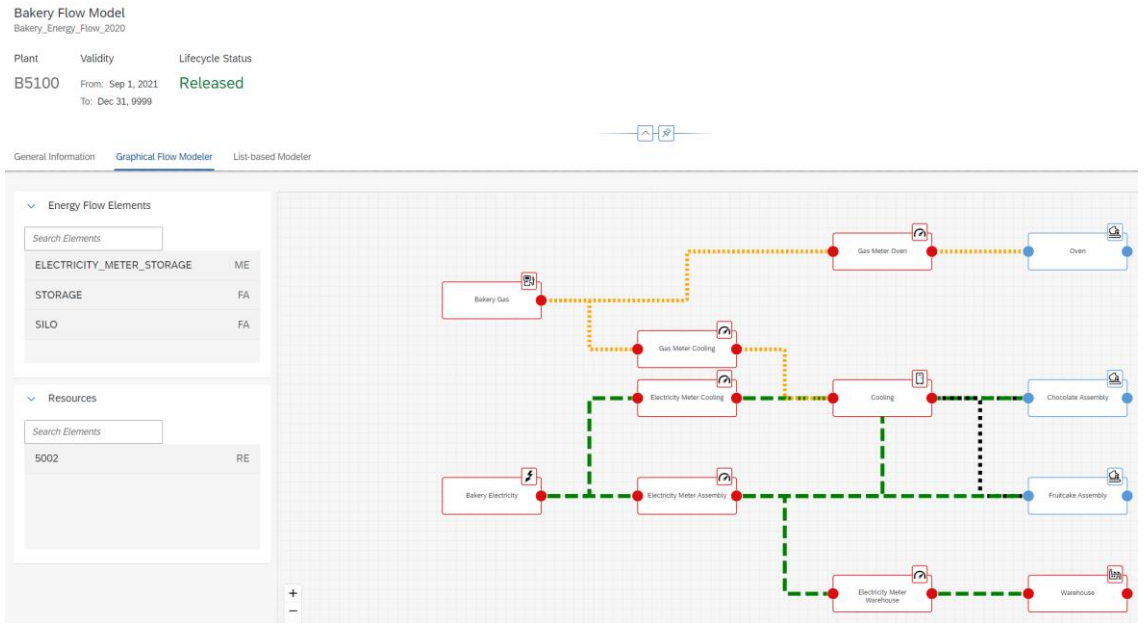

简而言之

面向清洁运营的SAP产品足迹管理使制造和以产品为中心的公司能够**快速、可操作地洞察**单个产品的碳足迹，这样您就可以：

- **做出明智的**产品组合、投资、采购和其他业务决策
- **用更少的**资源提高运营的生态效率
- 轻松透明地向投资者、客户、消费者和员工传达您对环境的影响

https://partneredge.sap.com/en/solutions/sustainability/about/zero_em.html

目的

面向清洁运营的 SAP® 产品足迹管理**是一个独立但易于集成的云原生可持**续解决方案，**适用于中小型企**业，可以快速、轻松、可追溯地**估算**单个产品级别的自下而上的碳足迹。

能力

该解决方案简化了从原材料和生产到消费、废物预防和回收的碳管理，因此您可以:

- **通**过平衡产品的经济和生态效率，实现真正**可持**续的盈利能力
- 轻松生成用于投标、**框架**协议和合同以及客户、员工和投资者关系的可审计碳数据
- 获得可操作的见解和决策支持，**以帮助减少公司随着**时间的推移而产生的碳足迹

技术

- SAP Business Technology Platform
- **开箱即用，集成SAP Business One FP 2208***

获益

快速实施且易于使用，定期数**据**输入的重复工作量低

对于来自高碳定价地区的制造和**以**产品为中心的企业特别有价值

与 SAP Business One® 无缝集**成***

© 2022 SAP SE or an SAP affiliate company. All rights reserved. I PUBLIC

*This is the current state of planning and may be changed by SAP at any time

易用性

SAP Business One 10.0

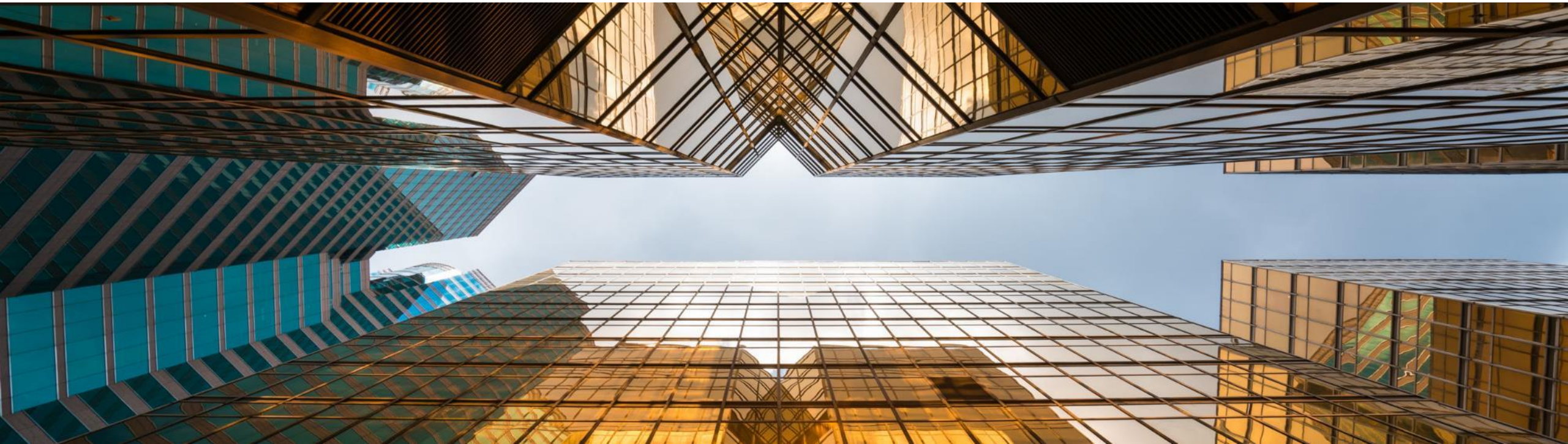

全新的界面皮肤风格 - Belize Deep SAP HANA

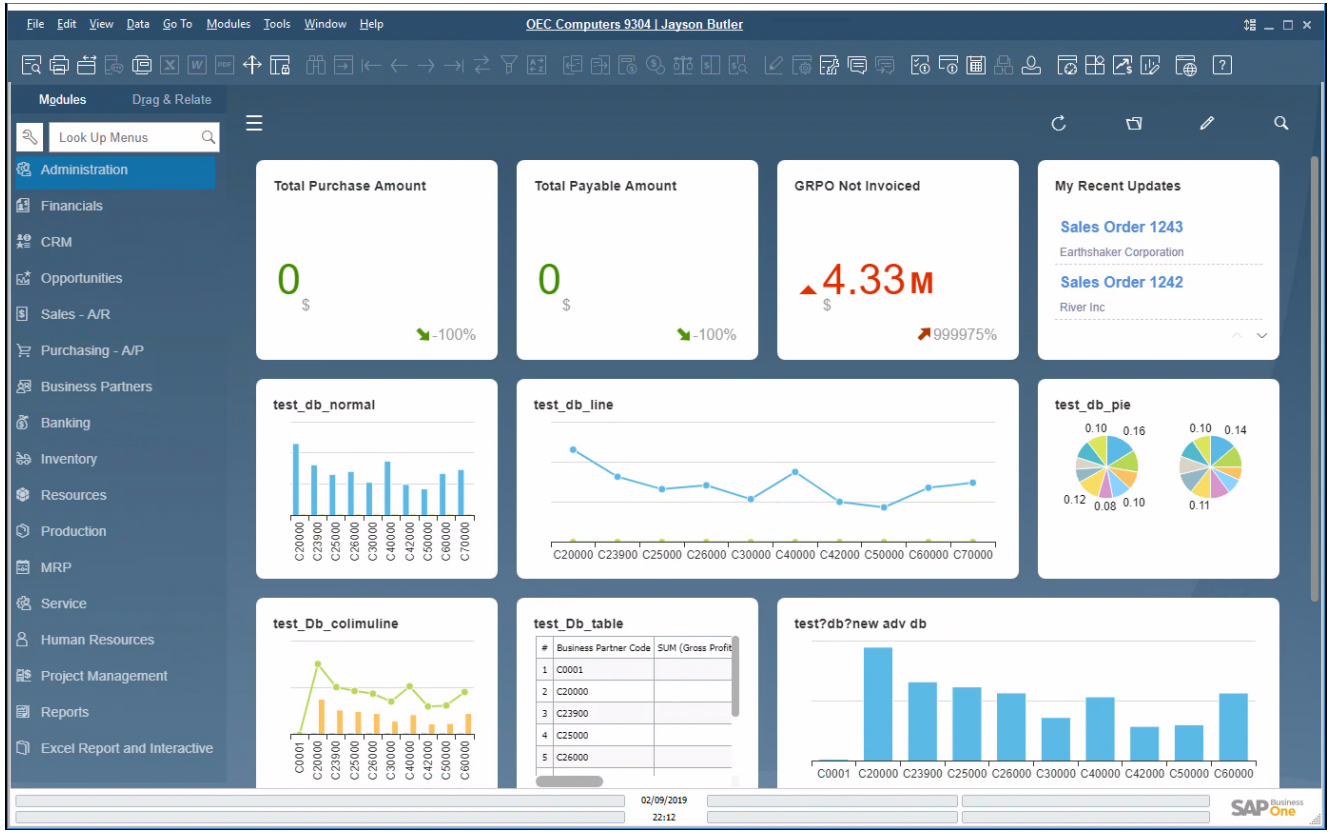

功能

- 全新的界面风格 “Belize Deep” 添加到SAP Business One 10.0, SAP HANA版本
- 受SAP Fiori 设计的启发，遵循Web客户端的外观和感受
- 使用Fiori风格的Cockpit时适用该界面风格
- “Belize Deep”界面风格支持4K显示器

优势

- 现代清新的外观和感觉
- 协调来自SAP Business One和Web客户端两者的用户体验

© 2022 SAP SE or an SAP affiliate company. All rights reserved. I PUBLIC

增强用户界面

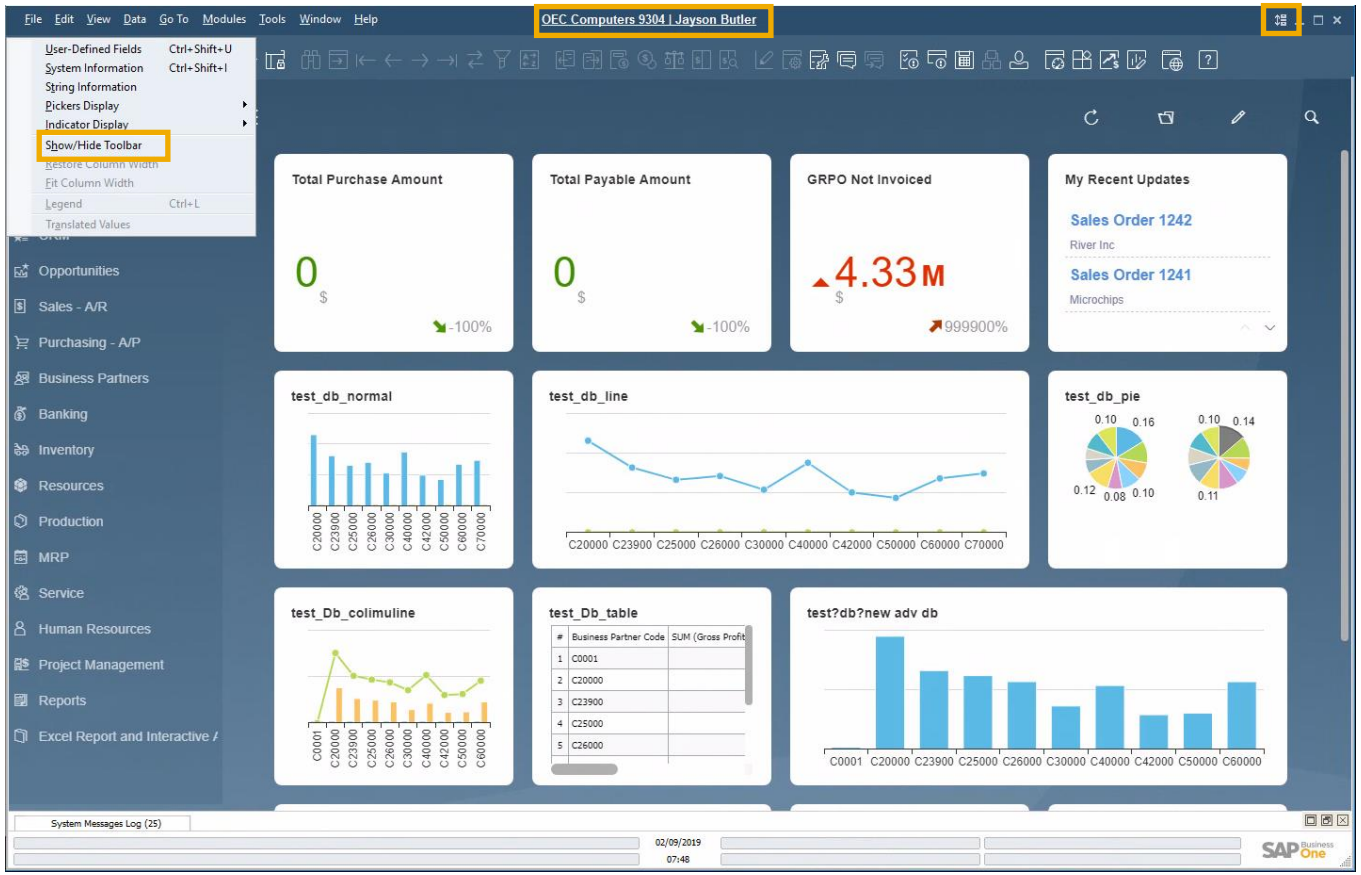

功能

- *视图* **菜**单下的新图标和菜单选项允许显示或隐藏**工具**栏
- **用**户可以通过隐藏工具栏来扩大工作区域
- **窗口**顶部中心清晰显示公司名称和用户名;**直接点**击打开“*选择公司*”**窗口**

优势

- **清晰**显示当前公司和登录用户的信息
- **在公司数据**库和用户之间切换只需一次按键

© 2022 SAP SE or an SAP affiliate company. All rights reserved. I PUBLIC

符合系统行为方式

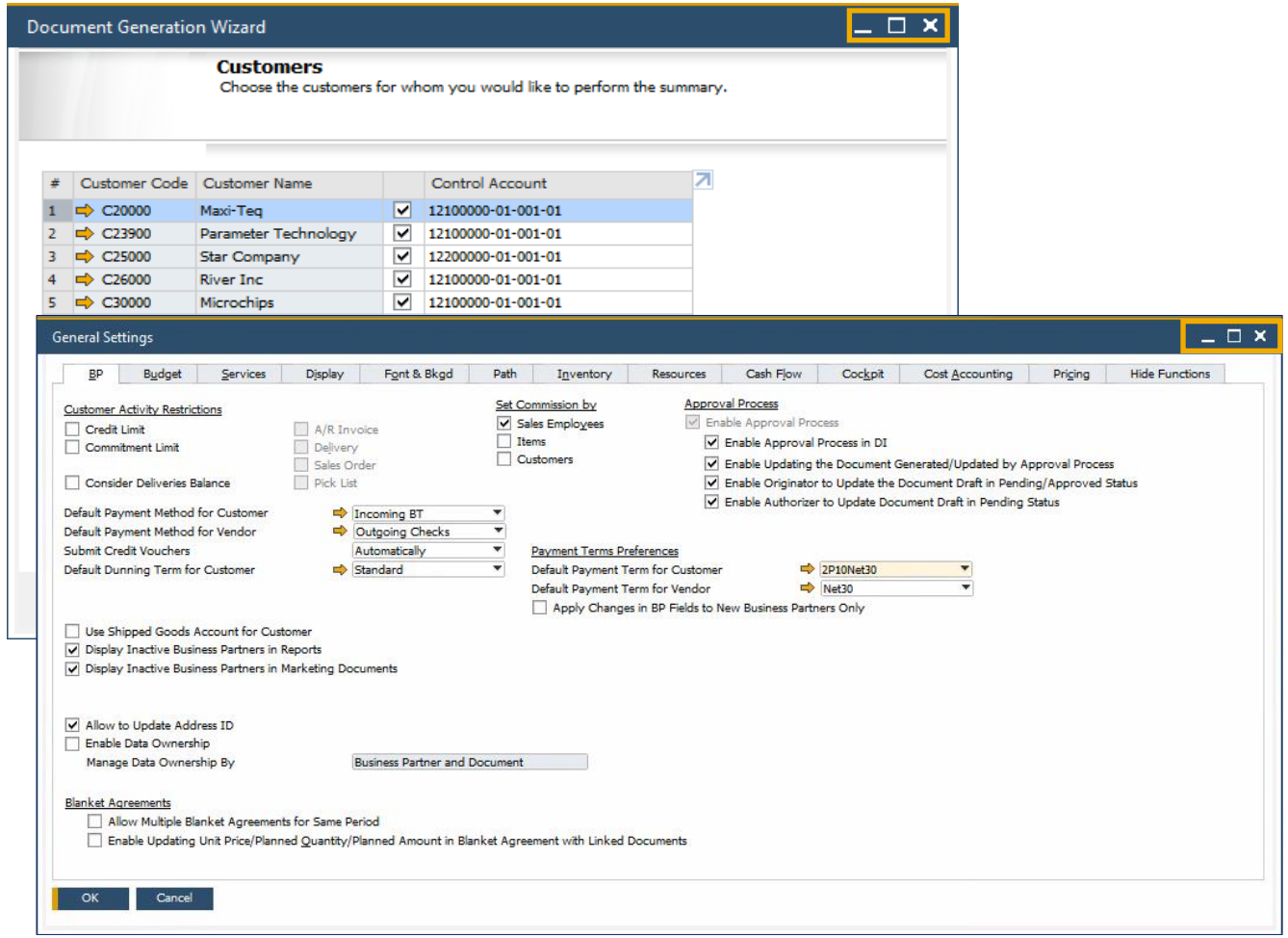

功能

- **能**够调整大小并最大化界面，以下窗口都支持:

*公司细节, 一般设置, 过账期间, **打印首**选项, **付款支票**, 单据生成向导, **全局更新特殊价格**, 试算表重估, 总账, **打印格式和序列**, 审批生成请求, 审批阶段, 导出交易到 SAP Business One, **付款方式**, **付款条件**, 查询授权组, 报表和打印格式管理器, UDF - Field Data, **配置管理**, 现**金流**, Add-on **管理器***

优势

- **通**过避免滚动来提高易用性，**特**别是在繁忙的表单中
- **符合**标准的系统行为方式

© 2022 SAP SE or an SAP affiliate company. All rights reserved. I PUBLIC

许可证 & Add-On 管理中的用户名

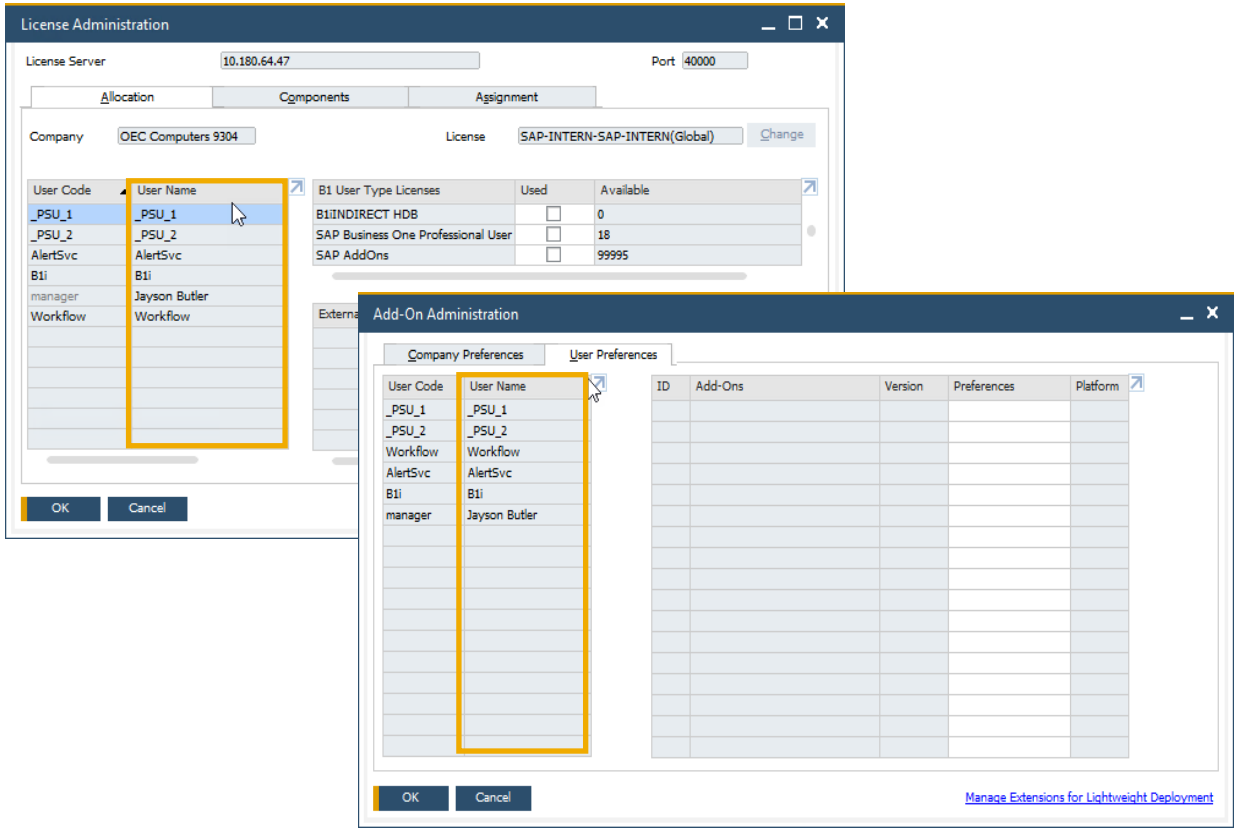

功能

- **用于**显示*用户名*的新的列将添加到**许可证管理窗口**中的*分配*和*指派*页面以及**Add-on管理窗口**中的*用户首选项*页面
- **在两个表**单中都可以根据*用户名***字段**进行过滤
- 许可证管理窗口中支持按*用户名***排序**

优势

- **通**过显示用户名增强了用户身份的清晰度和透明度，**支持精确的**许可证分配和add-on管理

© 2022 SAP SE or an SAP affiliate company. All rights reserved. I PUBLIC

业务流程改进

FP2108 更新

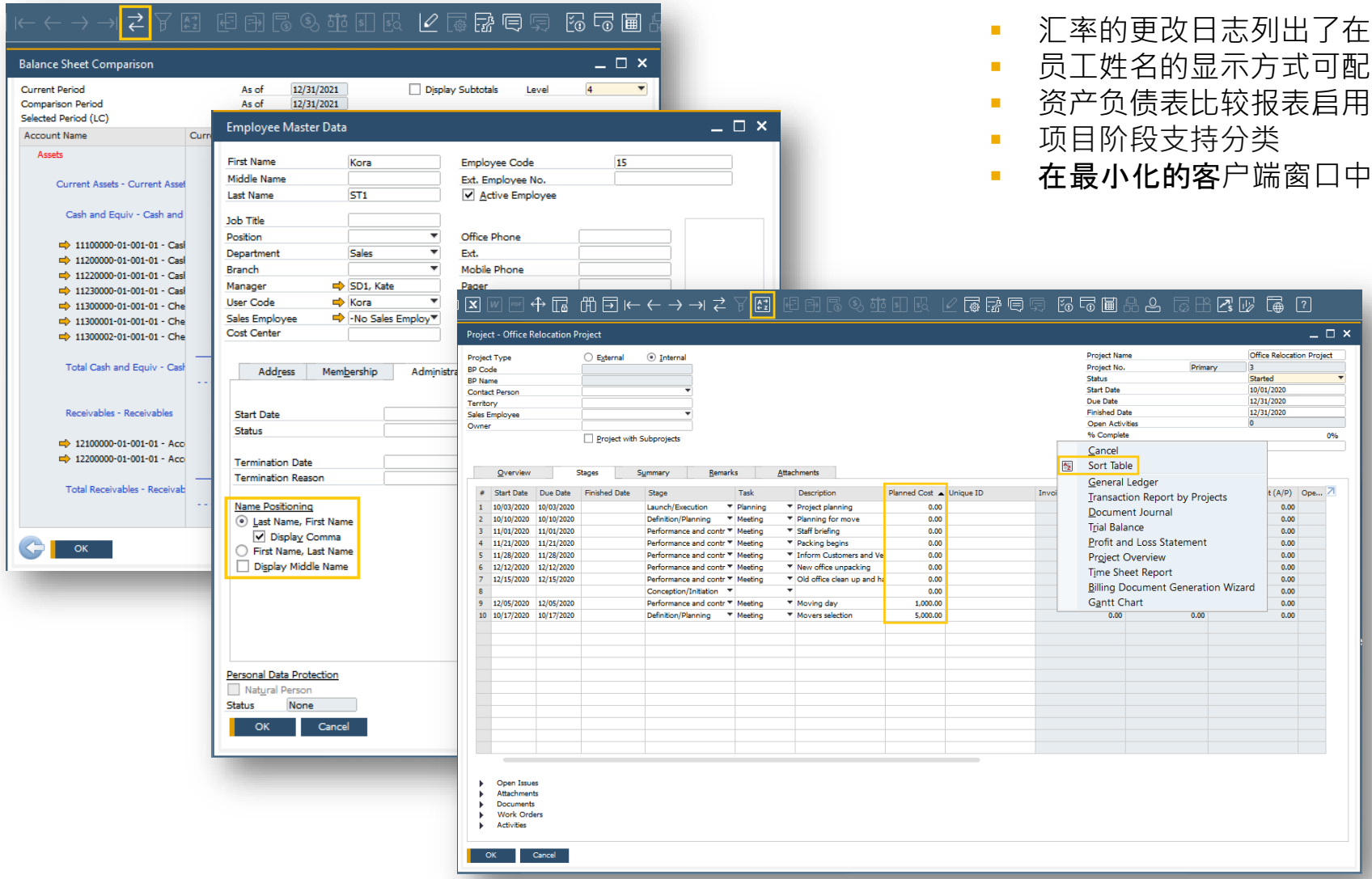

- 汇率的更改日志列出了在常规客户端和网页客户端中所做的更改
- 员工姓名的显示方式可配置
- 资产负债表比较报表启用刷新按钮
- 项目阶段支持分类
- **在最小化的客**户端窗口中清除显示公司名称

© 2022 SAP SE or an SAP affiliate company. All rights reserved. | PUBLIC

易用性

FP2011 更新

功能	描述	本地化
隐藏锁定的用户	在Add-on管理、用户图形界面模版、警报管理、复制从设置(*用户– 设置*) *窗口中*新增了一个复选框 ‘隐藏锁定的用户’. SAP Note 2970933 **(FP2011)**	全部
将查询添加到**SAP Business One**的菜单上	通过*查询管理器*的窗口点击*添加到菜单* 选项既可将查询添加到SAP Business One的菜单上。 在 *查询菜单注册* 窗口中选择 *菜单条目* 的复选框 并指定该查询要显示出来的位置。 查询的显示跟用户的权限相关。 SAP Note 2970958 **(FP2011)**	全部
从**Excel**导入用户自定义表**UDT**	可以从MS Excel导入用户自定义表， 在 *要导入的数据类型* 下拉列表中出现符合用户权限的 *用户自定义表*选项。 SAP Note 2970949 **(FP2011)**	全部

© 2022 SAP SE or an SAP affiliate company. All rights reserved. I PUBLIC

财务管理

SAP Business One 10.0

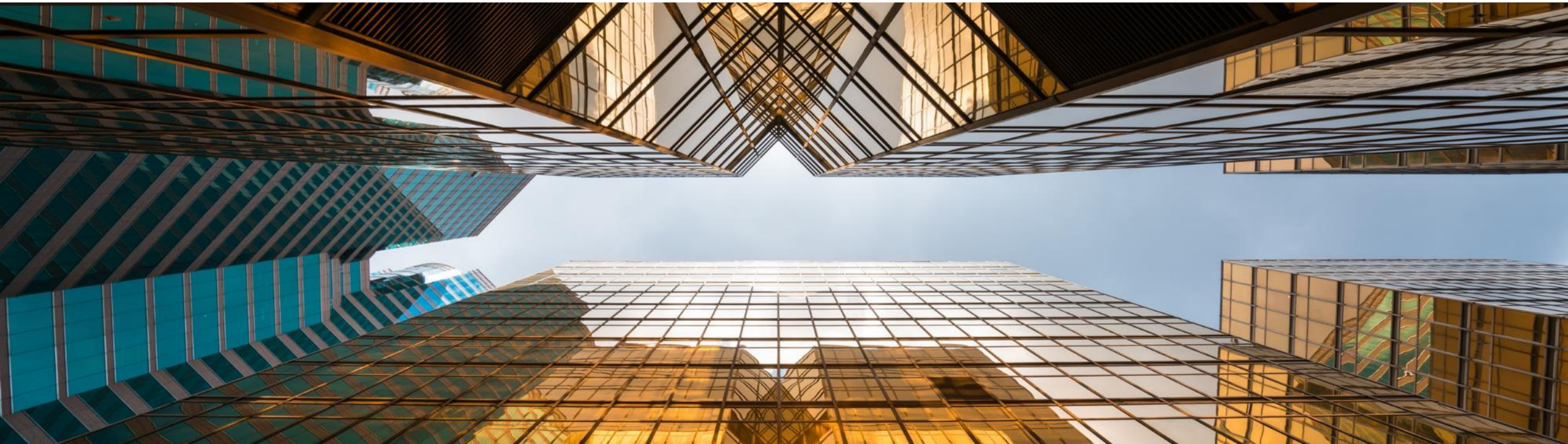

从财务报告深入到总账科目

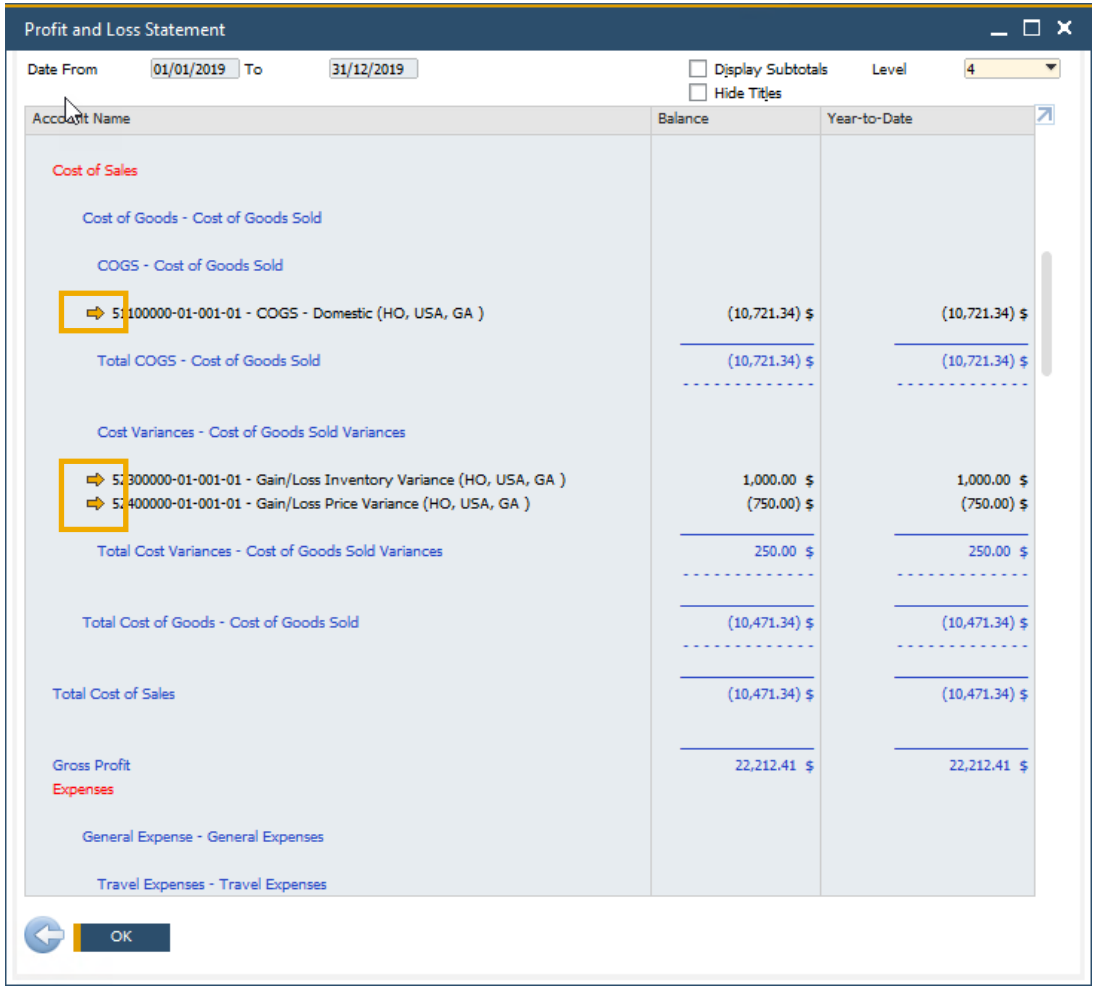

功能

- **橙黄色箭**头标识被添加至财务报告中账目代码旁，**允**许用户在*科目表*中向下钻取账户记录
- **可用于***资产负债表*、*试算表*和 *损益表*

优势

- **直接**访问相关账户的明细和余额，**提高可用性和透明度**
- **整合**标准系统行为

© 2022 SAP SE or an SAP affiliate company. All rights reserved. I PUBLIC

过账期间增强

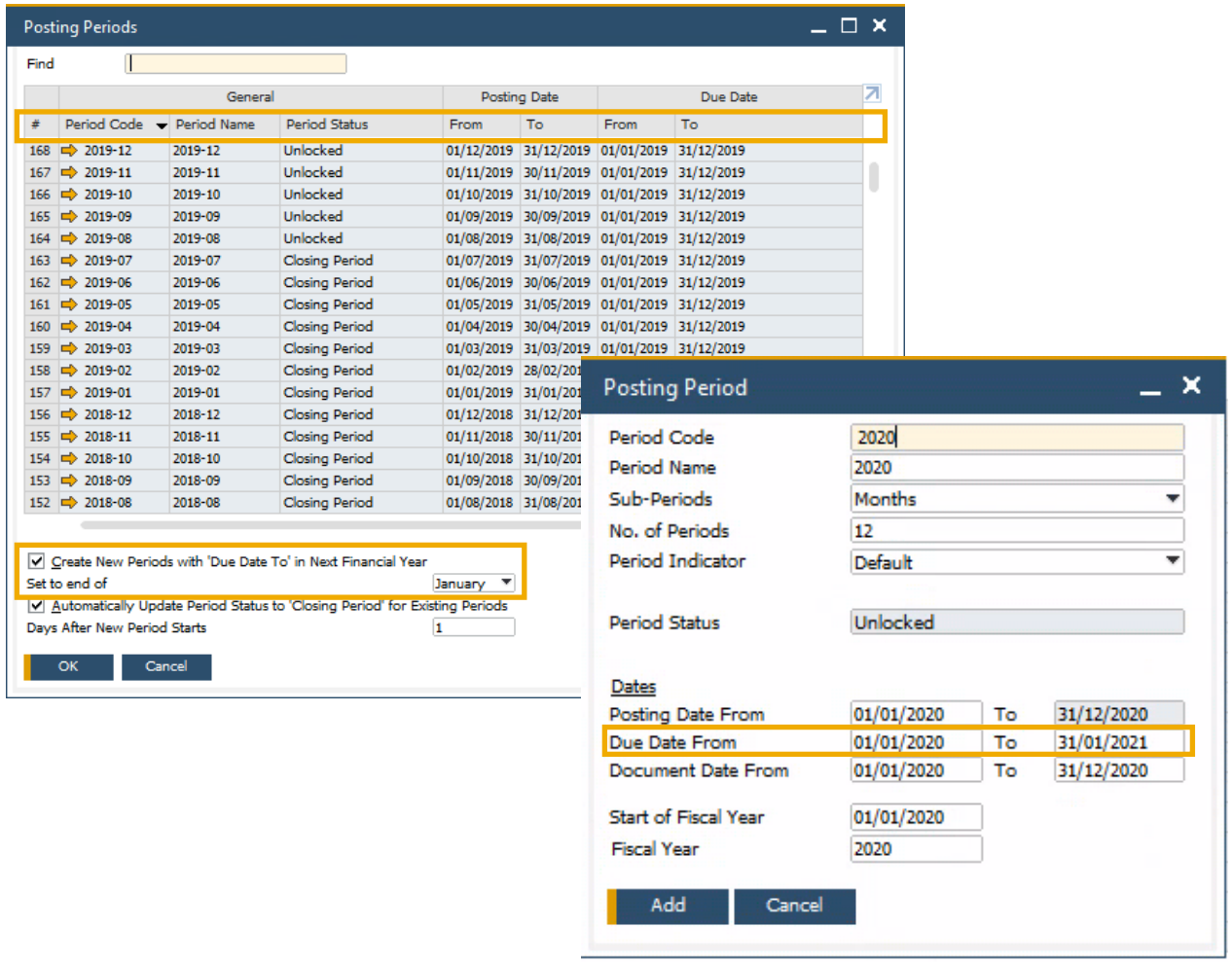

功能

- 过账期间窗口新增复选框，可以在新建过账期间时设置默认的“*到期日期*”
- 过账期间表单支持对列项进行排序
- 过账期间表单支持过滤功能
- *查找* **字段允**许快速自由文本搜索

优势

- 简化新财务周期的创建
- **增强**了过账期间表单的易用性，对于拥有很长过账**期**间列表的企业来说非常有用

© 2022 SAP SE or an SAP affiliate company. All rights reserved. I PUBLIC

日记账分录备注字段扩展到254个字节 以及增加参考3字段长度

FP2008 更新

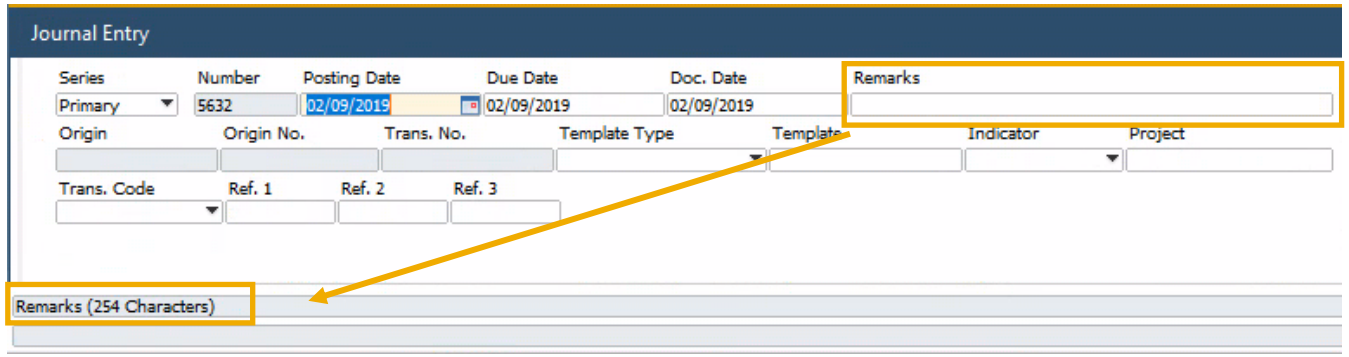

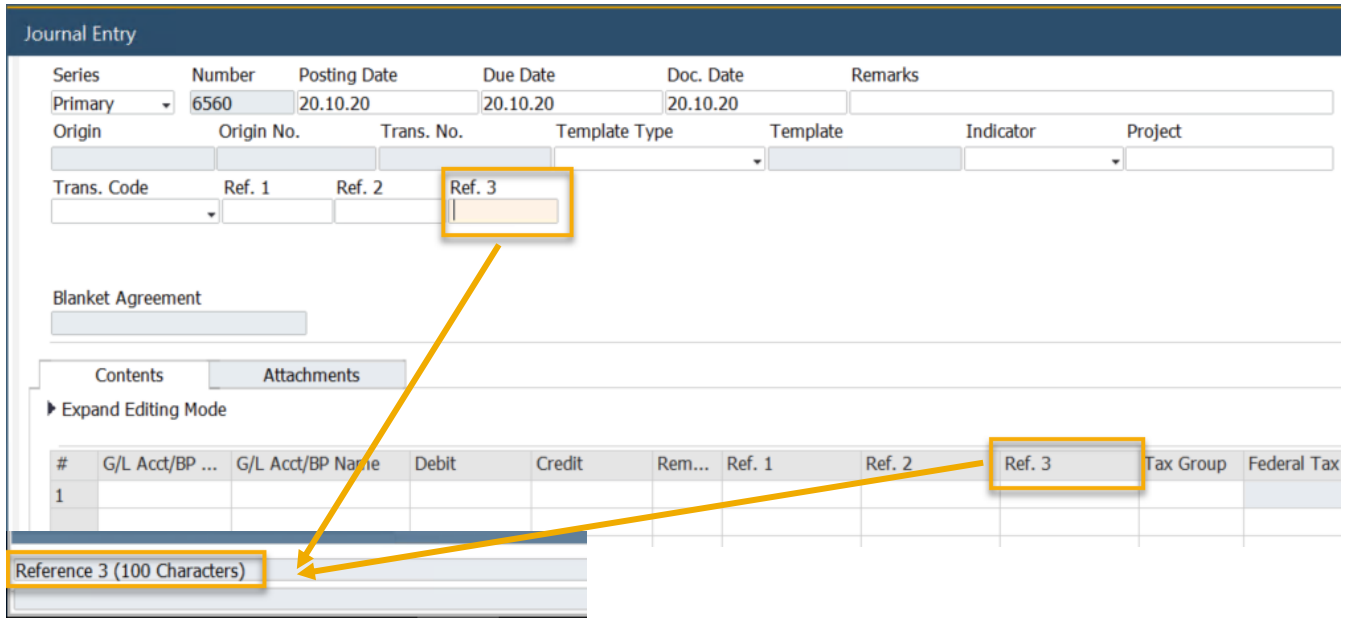

功能

- 日记账分录中的备注字段被扩展，最多可以包含254个字符
- 位于行和抬头的字段 *参考3* 的长度被增加到100个字节 **(FP2008)**
  详见SAP Note 2949589

优势

- 允许输入与日记账分录相关的更详细的信息
- 与营销单据中备注字段大小保持一致，在以前如果备注>50个字符时，复制到日记账分录中的备注将被截断

© 2022 SAP SE or an SAP affiliate company. All rights reserved. I PUBLIC

期末关账 -日记账分录序列

FP2108 更新

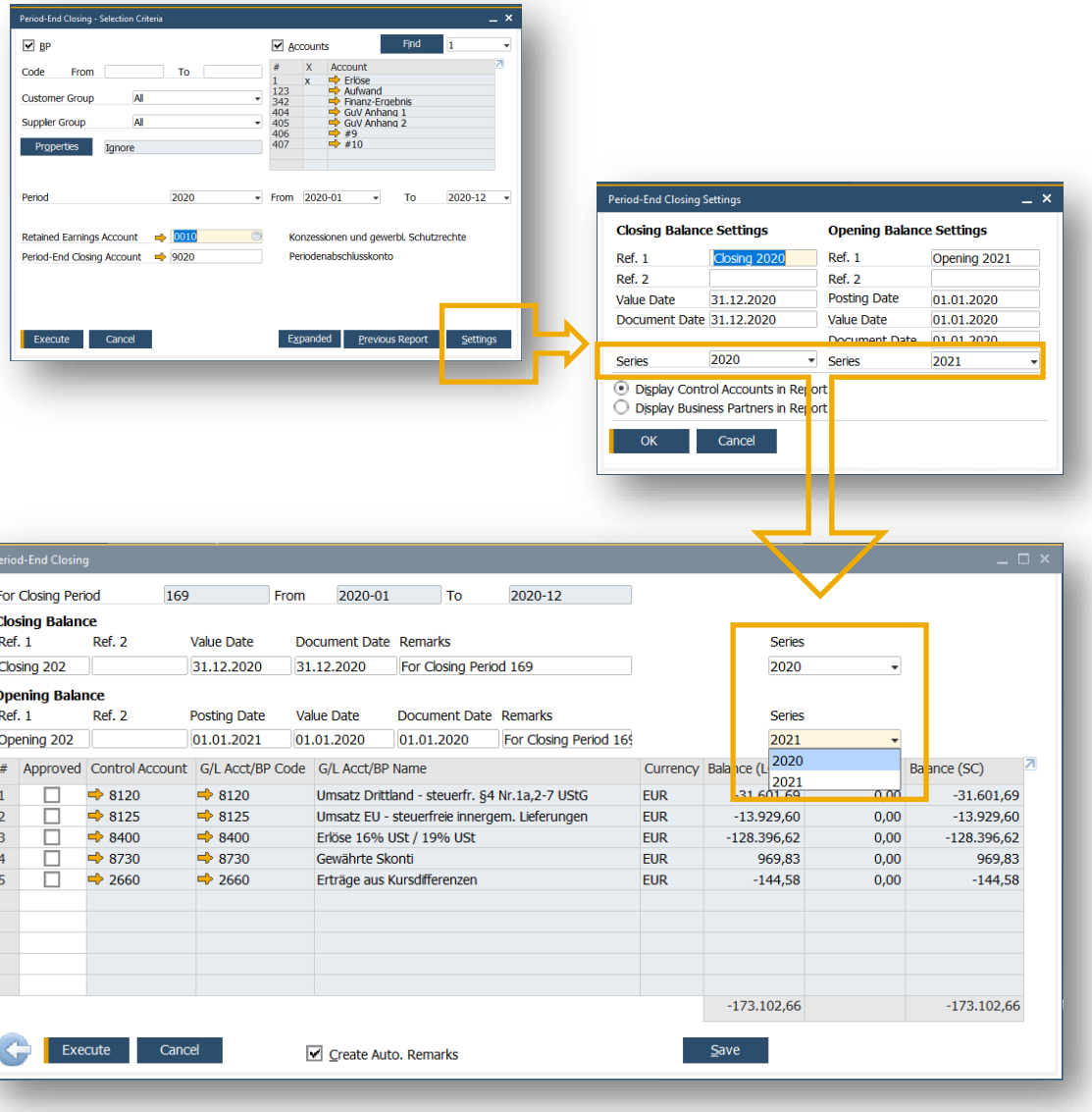

要求

- 同一会计期间的会计凭证编号一致，
- 遵从法国的法律审计要求。

解决方案

- 在期末关账实用程序的期末和期初余额里可以为不同会计期间设置日记账分录序列，
- 在汇率差异报告中设置日记账分录序列，
- 在转换差异中设置日记账分录序列，
- 所有本地化都启用该功能。
- SAP Note: 3084579

© 2022 SAP SE or an SAP affiliate company. All rights reserved. | PUBLIC

固定资产增强

FP2108 更新

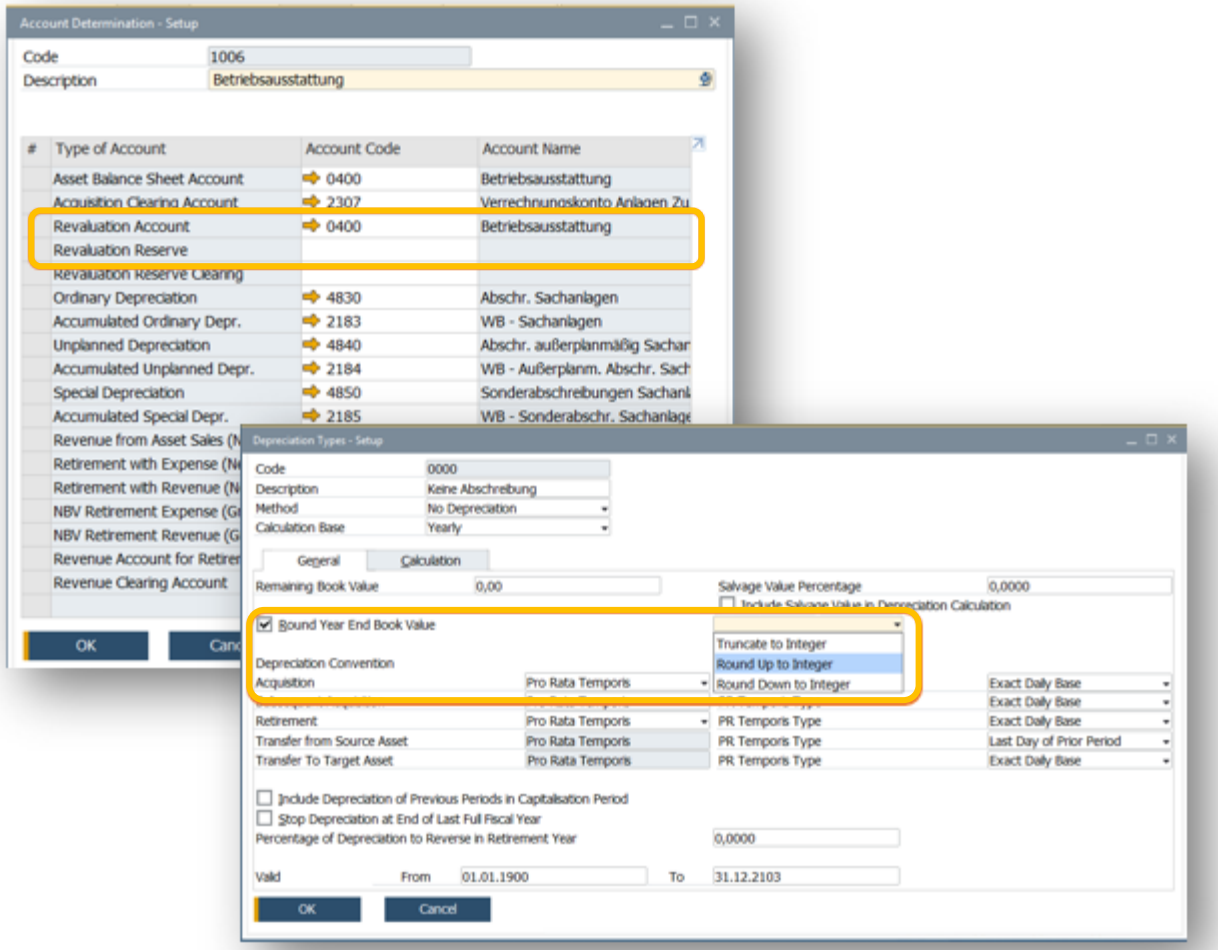

要求

- 固定资产重估交易应使用特定的科目，
- 固定资产账面价值可以舍入进行上调或下调。

解决方案

- 固定资产科目确定里的引入新的重估科目
- 默认值：与资产负债表科目相同，
- 年末账面价值适用新的舍入方法。
- SAP Note: 3083952

© 2022 SAP SE or an SAP affiliate company. All rights reserved. I PUBLIC

财务管理

FP2008 更新

功能	描述	本地化
添加手动日记账分录之前系统提示警告消息	当添加手动 *日记账分录* 系统会弹出警告消息提示该日记账分录一旦创建将不能被修改 SAP Note 2923187 **(FP2008)**	全部

© 2022 SAP SE or an SAP affiliate company. All rights reserved. I PUBLIC

财务管理

FP2011 更新

功能	描述	本地化
在过账期间锁定的情况下，在日记账分录中更新参考字段	在过账期间锁定的情况下，新增在日记账分录中更新 *备注, 参考1, 参考2, 参考3*以及 用户自定义字段。 SAP Note 2968895 **(FP2011)**	全部
银行对账处理的增强	在 *银行对账 行 – 明细: 扩展*窗口, 对账方法是*从商业伙伴/到银行账户*: - 分配规则可以定义 - 通过*添加未清单据*窗口添加销售或采购订单， BSP将会依据这些订单来创建预付款发票或预付款申请。 在 *银行对账明细* 窗口: - 对于选中了单据，并且对账方法是从商业伙伴 /到银行账户 的情况， 则控制科目可以定义 - 在*开户行账户– 设置* 窗口， 当您选择了*期初/期末 余额无效* 的复选框, 银行对账最终会被确定，即使差异不为零; 即您当前银行对账的期初余额跟上一个期末余额不同 See more details in SAP Note 2980038 **(FP2011)**	全部

© 2022 SAP SE or an SAP affiliate company. All rights reserved. I PUBLIC

财务管理

FP2102 更新

功能	描述	本地化
银行对账(BSP)处理的增强	在 *银行对账行 – 详情: **展开窗口***, 适用的金额 – 可以按照 *付款币种列*自动更新. 在银行对账明细窗口，订单的币种可以跟本位币不同. 详情参考 SAP Note 3031178 **(FP2102)**	全部

© 2022 SAP SE or an SAP affiliate company. All rights reserved. I PUBLIC

财务管理

FP2105 更新

功能	描述	本地化
启用财务报告中的刷新功能	单击刷新按钮后将显示最新刷新的报告。刷新功能可用于 - *财务 ->财务报告 -> 会计-> 总账* - *财务 -> 财务报告-> 会计 -> 总账和业务伙伴* SAP Note 3047700 **(FP2105)**	All
银行对账单处理 (BSP) 增强功能	当在银行文件的 <Ustrd> 字段中导入具有多个参考号的银行对帐单时，这些参考号将根据逗号分隔为多行。 用户定义字段 (UDF) 可以添加为“银行对账单摘要”窗口中的列，其中包含新条目“银行对账单处理 - 标题” “文档设置”窗口的“每个文档”选项卡上的销售和采购订单在银行对账单处理中创建预付款下拉列表现在可用于以色列本地化。 更多信息请参看SAP Note 3055456 **(FP2105)**	All

© 2022 SAP SE or an SAP affiliate company. All rights reserved. I PUBLIC

本地化

SAP Business One 10.0

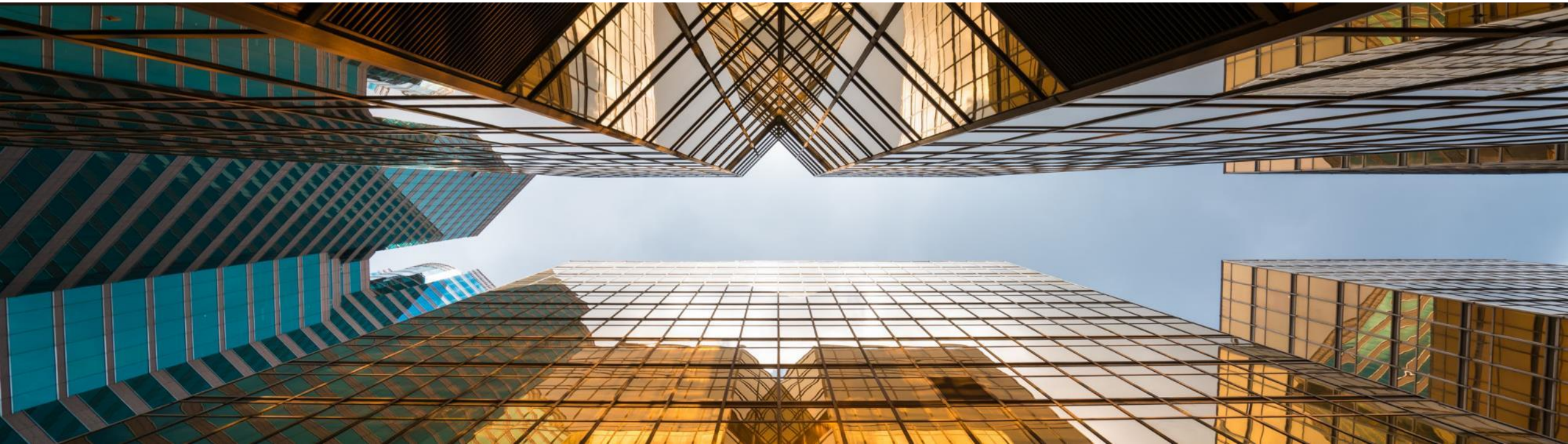

新英国 (脱欧) 本地化

FP2008 更新

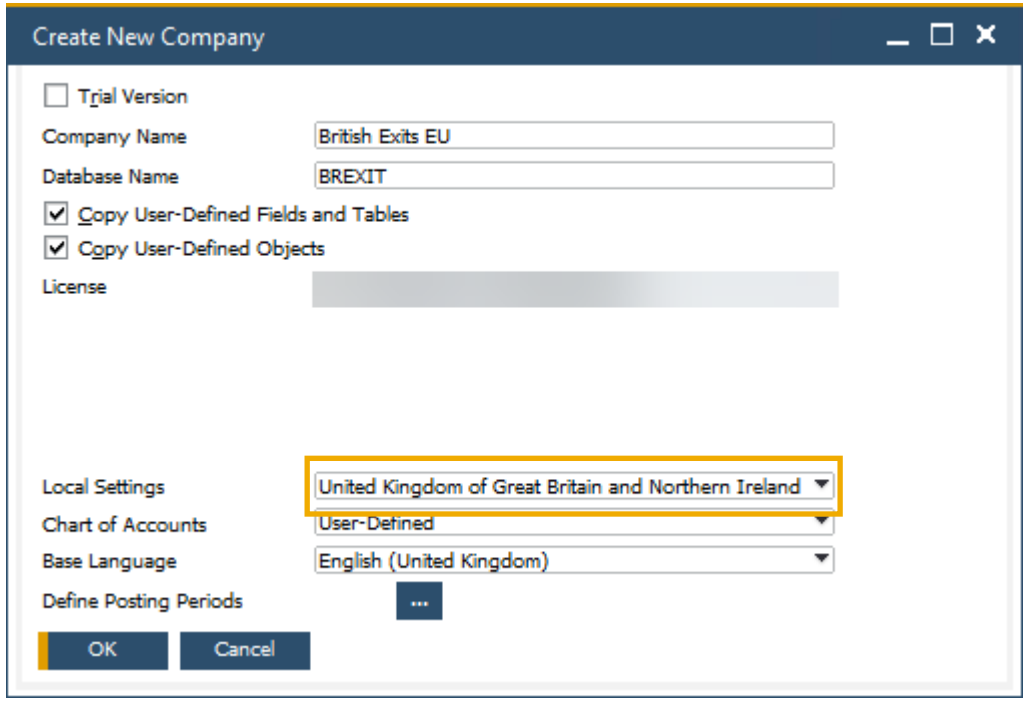

功能

- 为响应英国脱欧，引入了新的本地化-**大不列**颠及北爱尔兰联合王国
- **在此本地化** ***税务数字化*** **和** ***扩展税务报告*** 为默认设置
- 详见 SAP Note 2519116
- ***本地化迁移工具*** **(FP2008)**

  详见 SAP Note 2912598

优势

- **帮助英国脱欧本地化平**稳过渡

© 2022 SAP SE or an SAP affiliate company. All rights reserved. I PUBLIC

欧盟 - One Stop Shop 增强

FP2202 更新

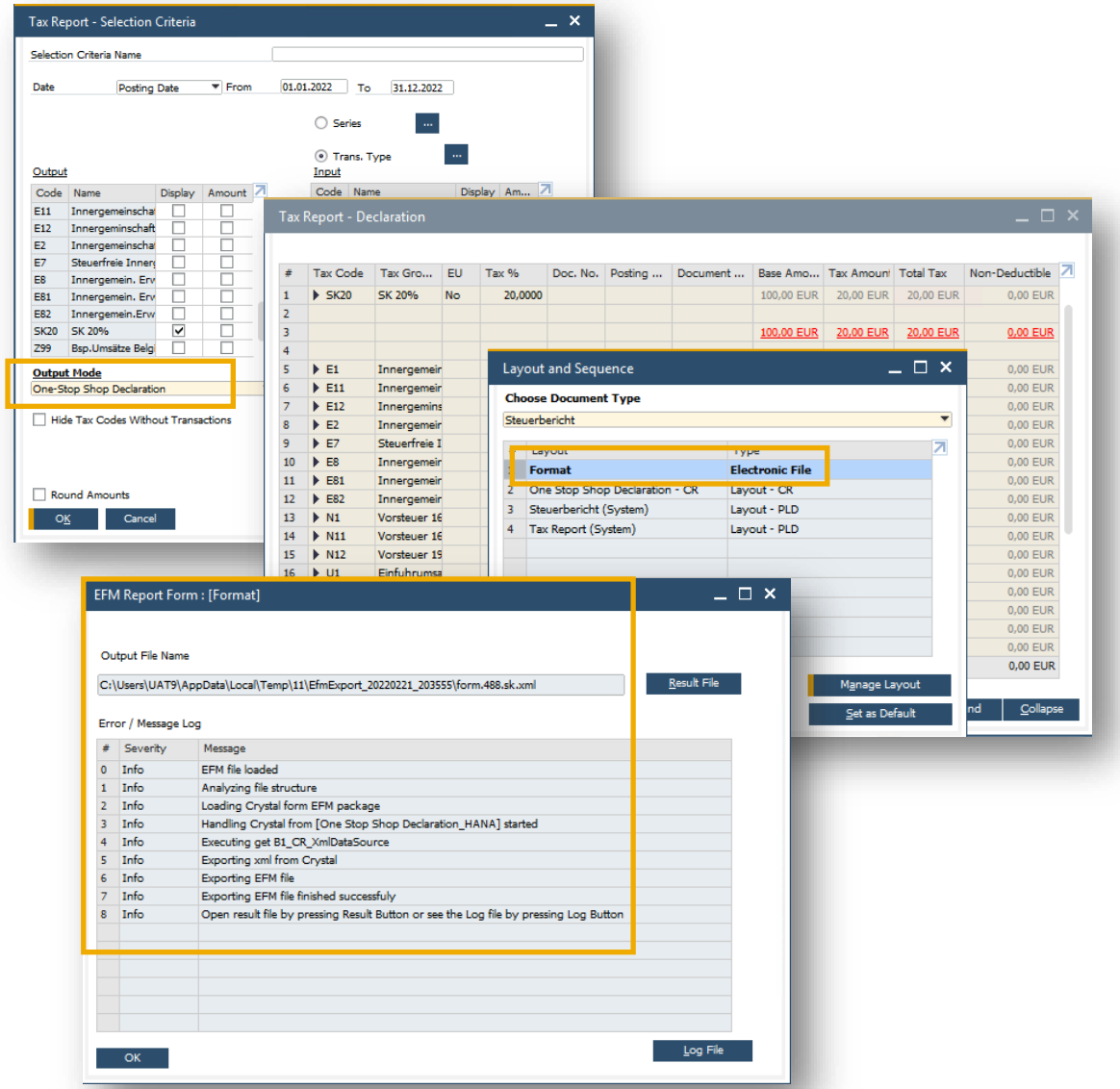

需求

- 特定交易的报告与 OSS 税收制度有关
- 以电子格式输出的可能性.

方案

- 税务报告中提供单独的输出格式,
- 以打印布局格式创建的新电子文件管理器映射文件,
- 启用所有欧盟本地化.
- SAP Note: 3143352

© 2022 SAP SE or an SAP affiliate company. All rights reserved. I PUBLIC

墨西哥 – 电子发票 CFDI 4.0 - eDoc

FP2202 更新

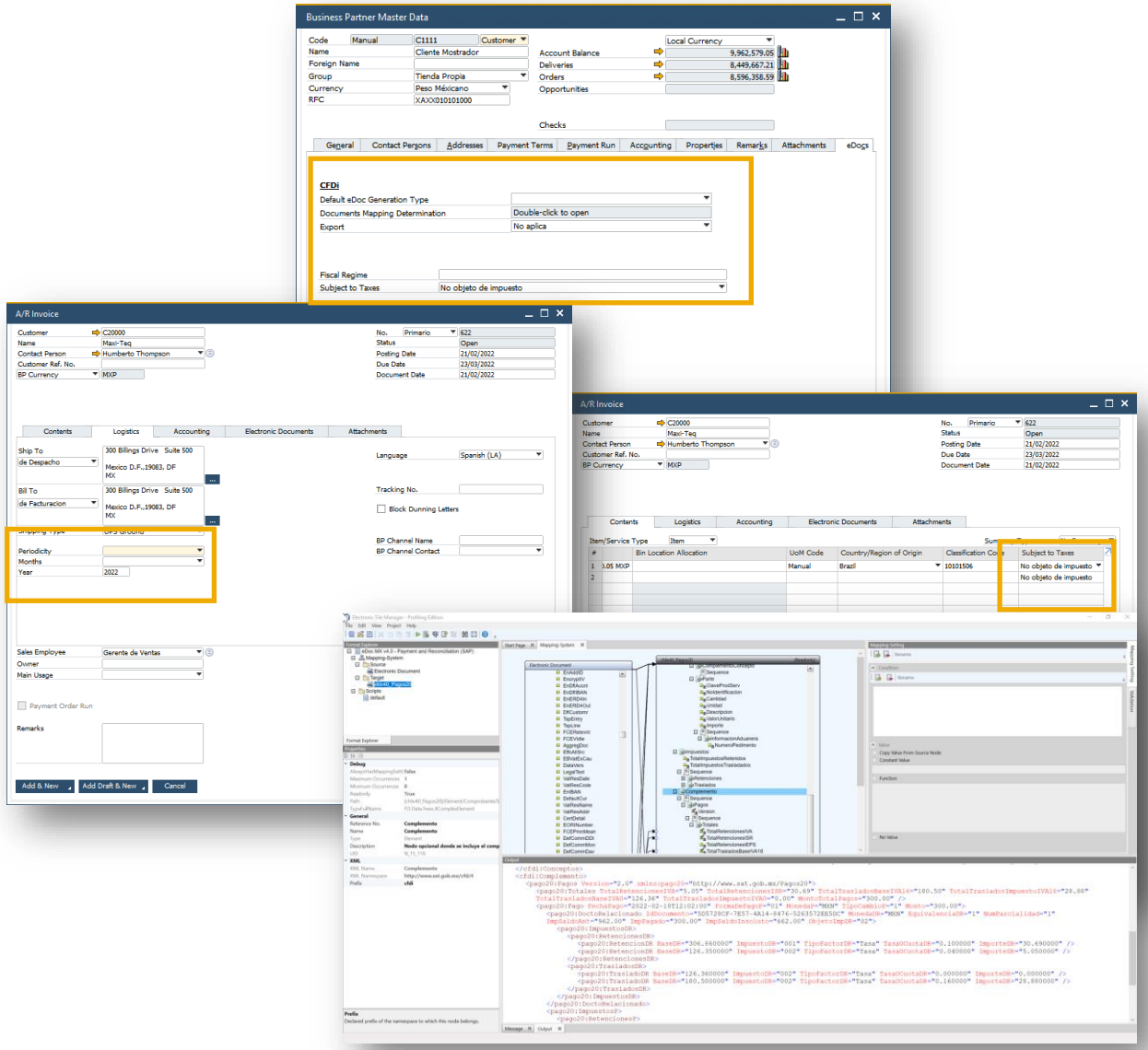

需求

- 电子文件, 电子支付/电子对账 增强至版本 4.0,
- 电子文件注销流程调整
- 墨西哥对电子文件处理的法律要求.

方案

- 添加到业务合作伙伴主数据和文档级别的新参数,
- 电子文件和电子支付/电子对账的电子文件管理器映射文件的增强,
- 电子文件取消流程的改进
- 启用墨西哥本地化.
- SAP Note: 3129890

© 2022 SAP SE or an SAP affiliate company. All rights reserved. | PUBLIC

印度本地化增强

FP2202 更新

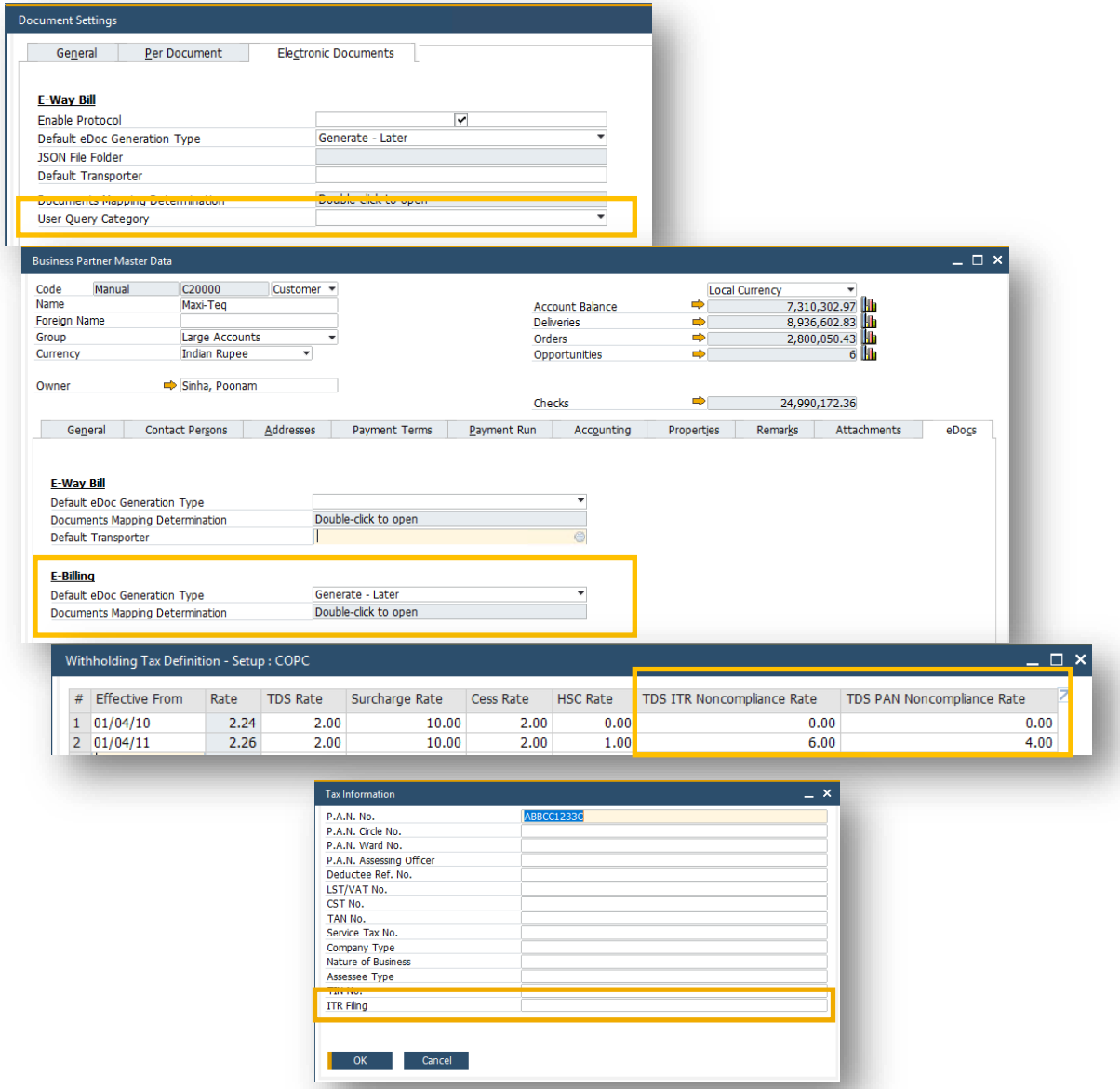

需求

- E Way 账单增强: 默认值、协议设置
- E Bill 增强: 合作伙伴默认协议
- 更高 TDS/TCS 税率

方案

- E Way Bill 表单中的默认值，将用户查询类别添加到协议设置中，HSN 字段在 DI API 中公开
- SAP Note: 3147725
- E Bill 协议可以在业务伙伴主数据中
- SAP Note: 3147739
- 新税率被添加到预扣税设置中，如果未设置 P.A.N/ITR， 将使用更高的税率，
- SAP Note: 3142500

© 2022 SAP SE or an SAP affiliate company. All rights reserved. I PUBLIC

日本 – 合格发票方式

FP2202 更新

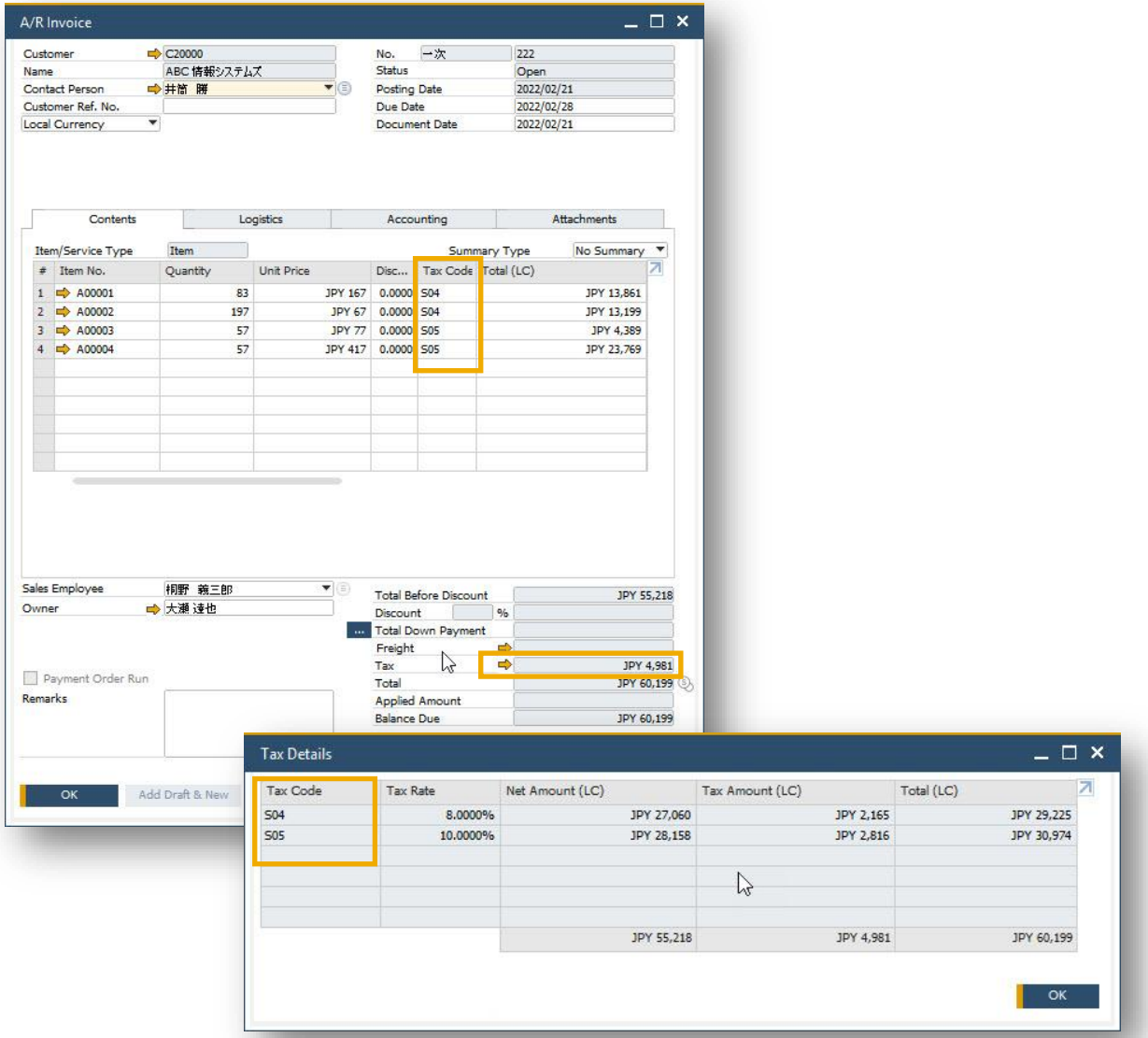

需求

- **根据特定税法**对文件进行税收计算.
- **在表格和新的打印布局中**显示每个税码的金额.
- **每月**发票遵循相同的规则并在需要时创建更正条目.

方案

- **根据**营销文件标题链接下提供的税码计算的税务详细信息.
- **包含税**务详细信息的营销文件和月度发票的新打印布局.
- **月度**发票按税码重新计算税款，并在需要时创建调整交易记录.
- **与月度**发票相关的进一步增强.
- **更多的信息**请参看SAP Note 3143362 .

© 2022 SAP SE or an SAP affiliate company. All rights reserved. I PUBLIC

Argentina -自动贷项凭单中的预扣税

FP2202 更新

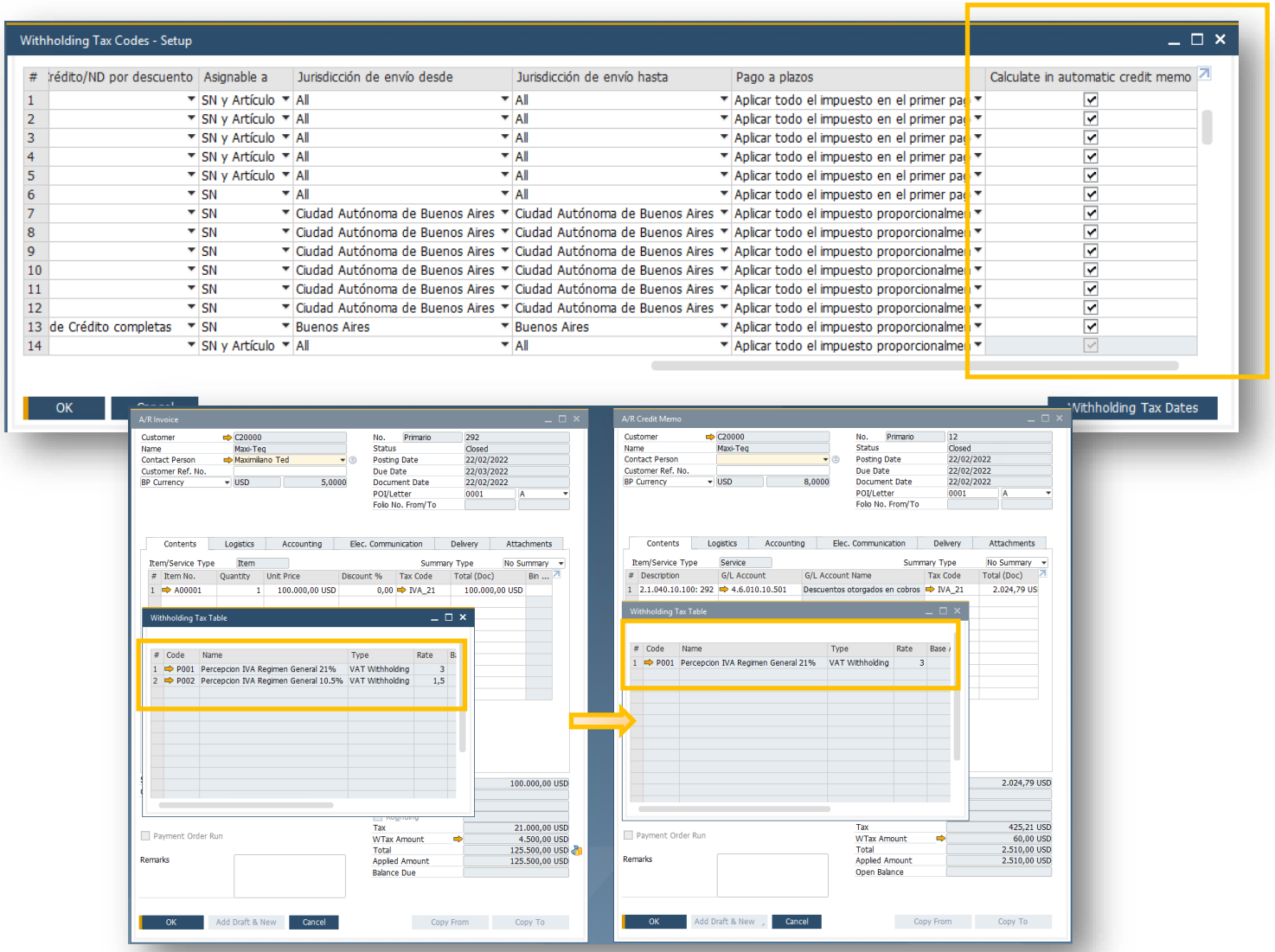

需求

- 应该有可能以不会在自动贷项通知单中计算的方式设置预扣税（感知）

方案

- 预扣税 - 设置窗口中的新设置,
- 如果新设置被勾选，则税款不会在付款创建的自动贷项凭证中确定,
- SAP Note: 3151644

© 2022 SAP SE or an SAP affiliate company. All rights reserved. | PUBLIC

物品原产国追溯（欧盟）

FP2208 Update

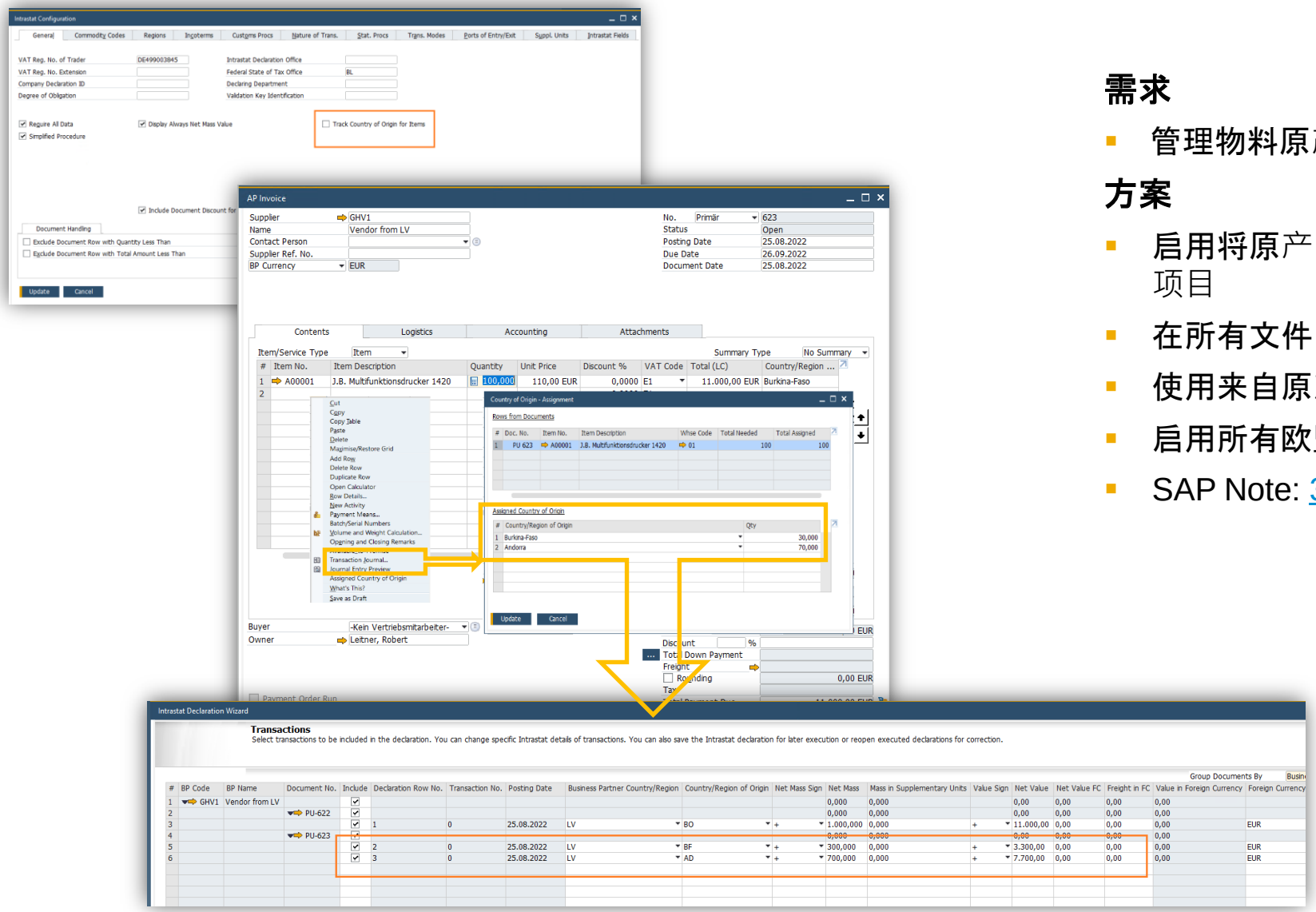

需求

- 管理物料原产国以在内部统计中正确报告

方案

- 启用将原产国分配给营销单据行中的 Intrastat 相关项目
- 在所有文件中按数量跟踪项目原产国
- 使用来自原产国分配的信息增强 Intrastat 报告
- 启用所有欧盟本地化
- SAP Note: 3223246

© 2022 SAP SE or an SAP affiliate company. All rights reserved. | PUBLIC

Avalara 按地址划分的税率的新税务服务（美国）

FP2208 Update

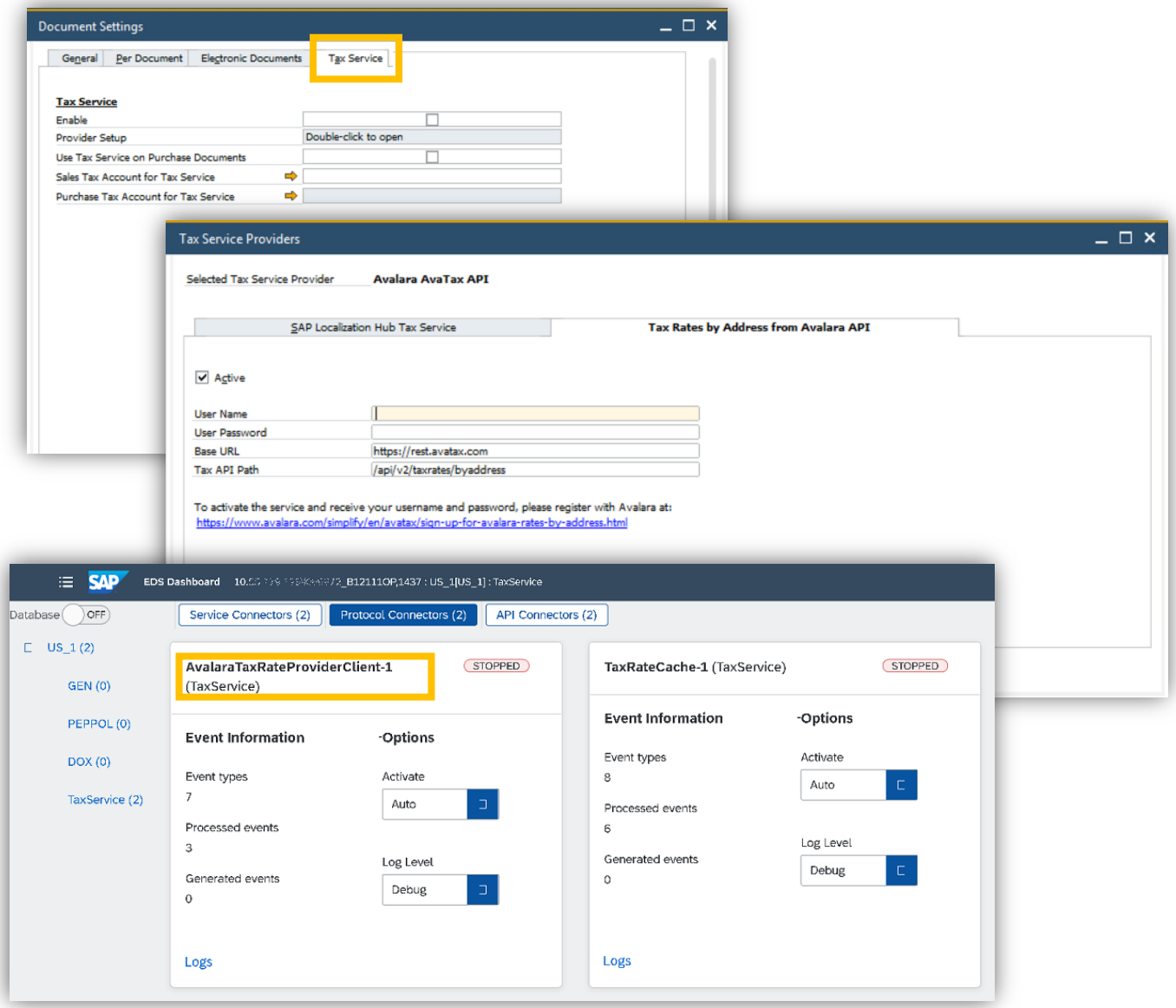

需求

- 2021 年，SAP 内部宣布打算停止 SAP Localization Hub Tax Service——该程序将于 2022 年进行。
- SAP Business One 客户在 2022 年 11 月 30 日之前仍然可以使用当前的 SAP 服务
- 需要引入逐步退出在线报税服务的替代品，以提供类似的体验和功能

方案

- 新的税务服务提供商 – Avalara 支持 API 服务 “按地址计算的税率”
- 提供有价值的免费或收费服务
- 通过 EDS 开箱即用地集成到 Avalara API 服务、
- 为 Avalara 集成添加了新的电子文档服务连接器
- 在营销文件上使用 Avalara 税务服务与使用 SAP 税务服务相同
- SAP Note 3194512

© 2022 SAP SE or an SAP affiliate company. All rights reserved. I PUBLIC

API 税务增强- Service Layer & DI API (BR)

FP2208 Update

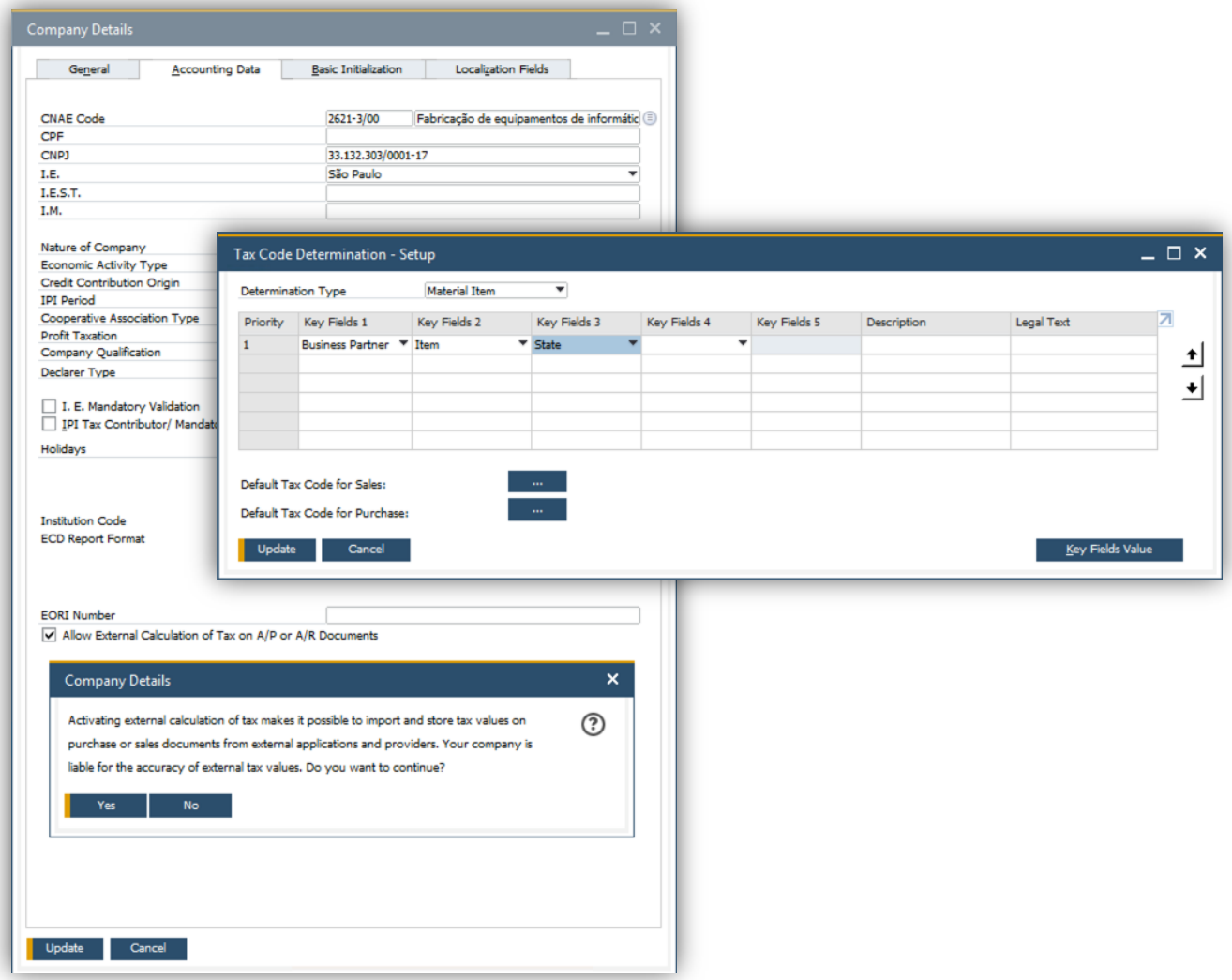

需求 / 方案

- 应收账款方允许的税金外部计算与应收账款方类似
- 通过服务层/DI API 公开的巴西本地化税码确定
- 通过 SL / DI API 公开的 INV4 表中的税收字段（应税基数、Aliquota、应税金额、免税金额等）

获益

- 通过增强对高级巴西税收功能的扩展来支持 SSP，并促进战略交易
- 通过合作伙伴扩展支持具有其他场景的客户
- SAP Notes 3227386, 3227700 and 3224708

© 2022 SAP SE or an SAP affiliate company. All rights reserved. I PUBLIC

法律合规性增强 (FR)

FP2208 Update

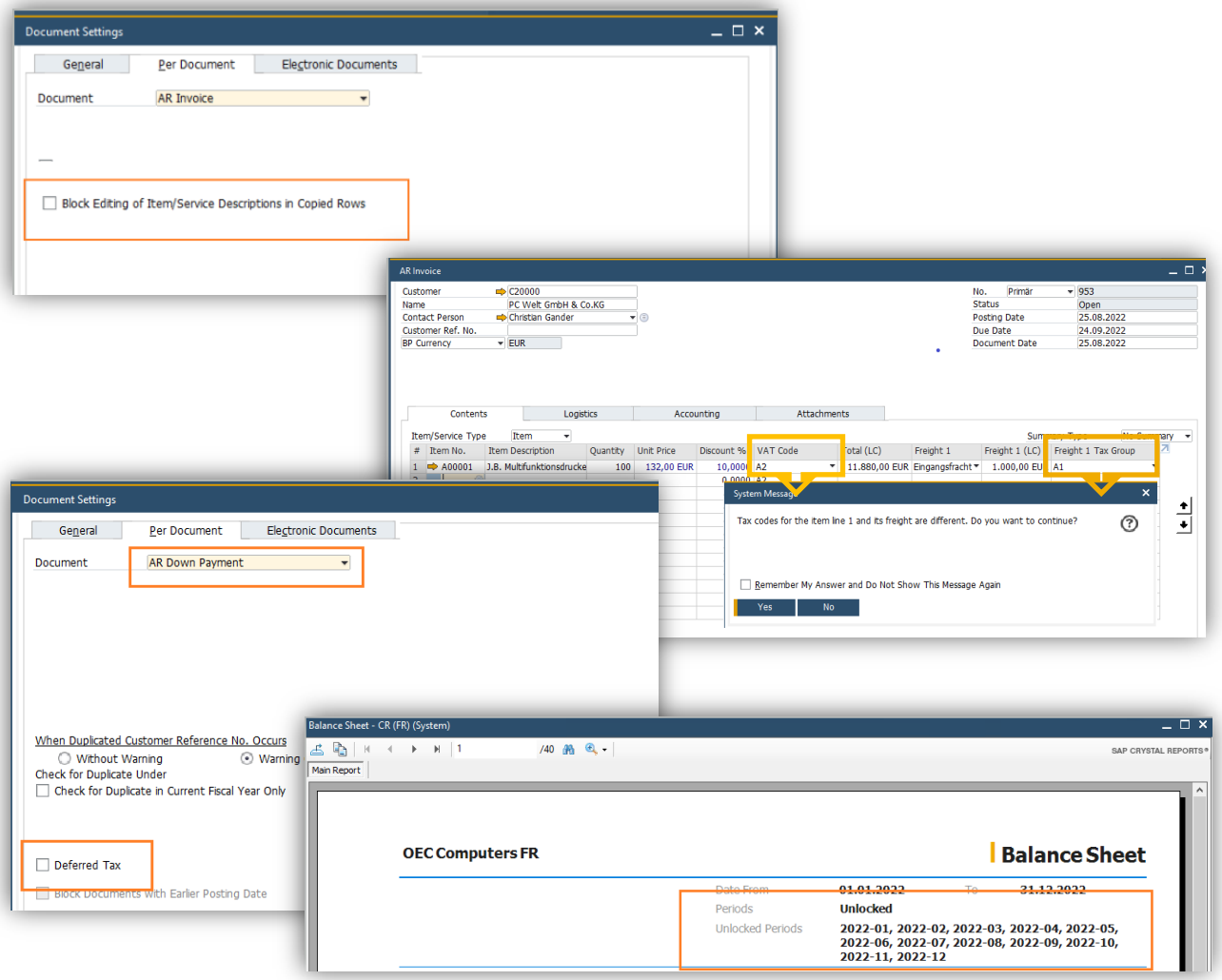

需求

- 跟踪营销文档链中的项目/服务描述
- 控制专线货运的税码
- 预付定金发票的税后付款
- 法律报告增强。

方案

- 文档设置中的新复选框用于阻止文档链中的项目/服务描述，所有位置
- 引入了自动保存选项检查税码的系统消息，所有 loc
- Document Settings 中的新复选框用于预付定金发票中使用的递延税作为此文档的默认值，FR loc
- 期间状态信息添加到财务报表布局，FR loc。
- SAP Notes: 3234669, 3235565 , 3237837, 3237883

© 2022 SAP SE or an SAP affiliate company. All rights reserved. I PUBLIC

CFDI 4.0 增强 (MX)

FP2208 Update

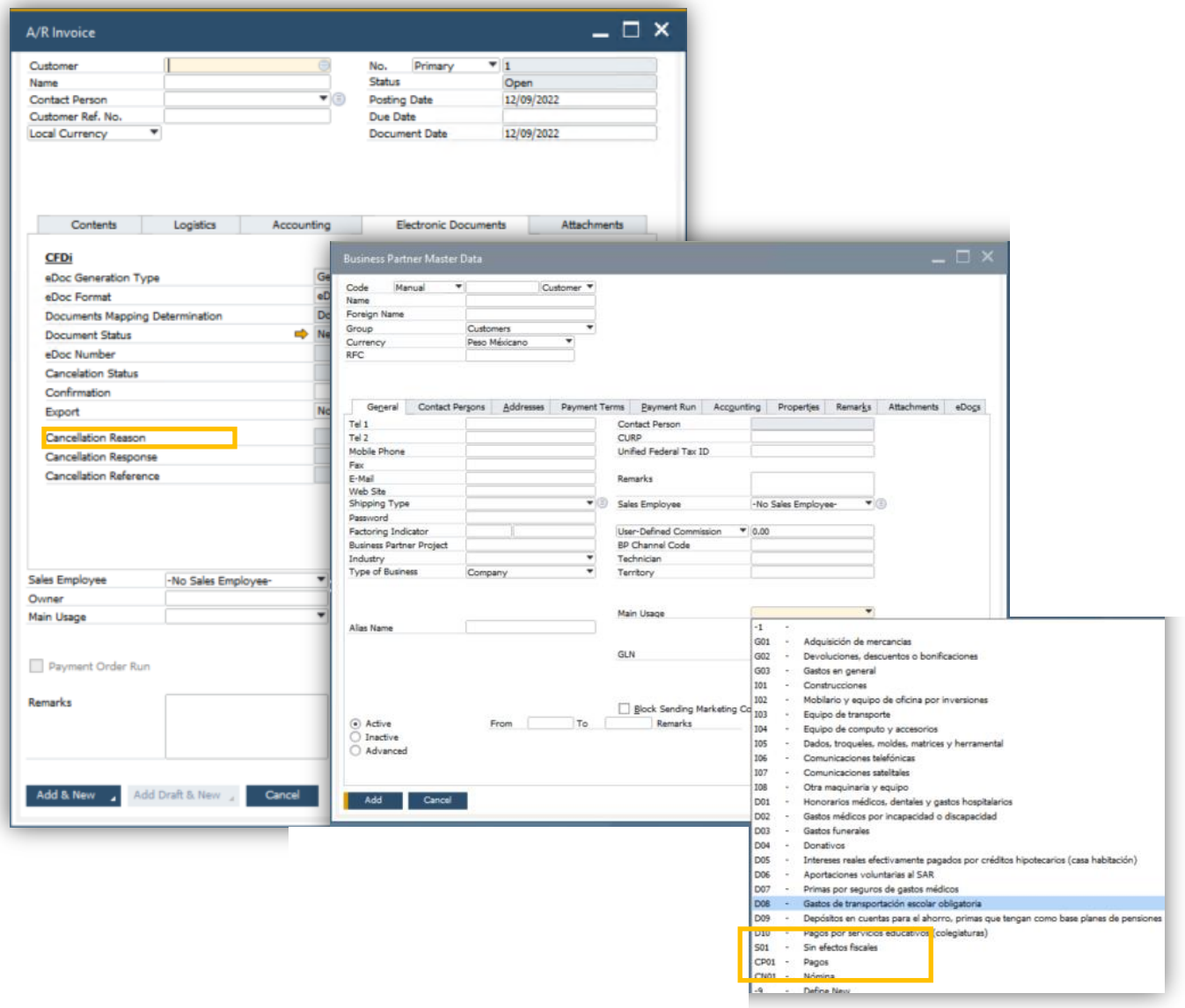

需求

- 使用“请求取消”功能时，无法指定“取消原因”字段
- 对文件、付款和调节的电子文件管理器映射文件的其他更改
- 出口文件需考虑的非税属性
- 法律变更截止日期被推迟到 2023 年 1 月 1 日。

方案

- 上报反馈和更新映射文件的解决方案
- SAP Note 3237267
- SAP Note 3207993

© 2022 SAP SE or an SAP affiliate company. All rights reserved. | PUBLIC

本地化

FP2102 更新

功能	描述	本地化
“国家”字段标签改为“国家/区域”	*国家* 字段标签改为 *国家/区域*. SAP Note 3021987 **(FP2102)**	全部
国家/区域 设置增强，支持 **ISO 3166** 的国家代码	*国家/区域* 字段在 *国家/区域 – 设置* 窗口中支持按照 ISO 3166中的国家代码. SAP Note 3019691 **(FP2102)**	全部

© 2022 SAP SE or an SAP affiliate company. All rights reserved. I PUBLIC

Localization

FP2105 更新

功能	描述	本地化
GDPR 和个人数据管理中的数据分类	**多个数据字段被分**类为个人或敏感个人，可供选择个人数据管理 (*管理→ 实用程序→ **数据保**护工具→ **个人数据管理***). 详细信息请参看SAP Note 3031723 **(FP2105)**	All

© 2022 SAP SE or an SAP affiliate company. All rights reserved. I PUBLIC

销售 | 采购 | 服务

SAP Business One 10.0

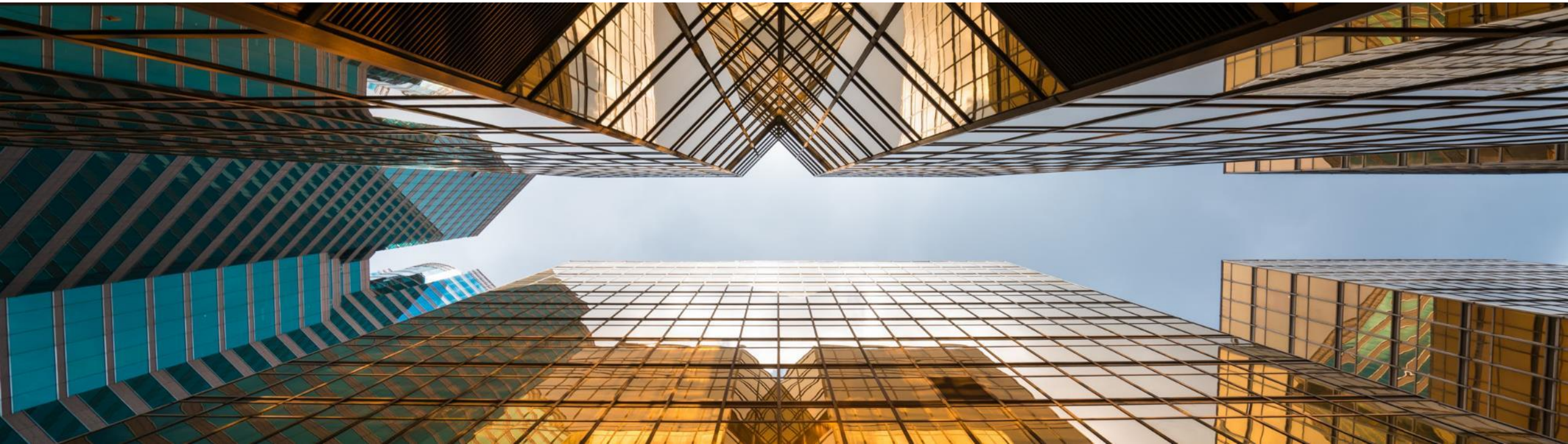

延期交货订单增强

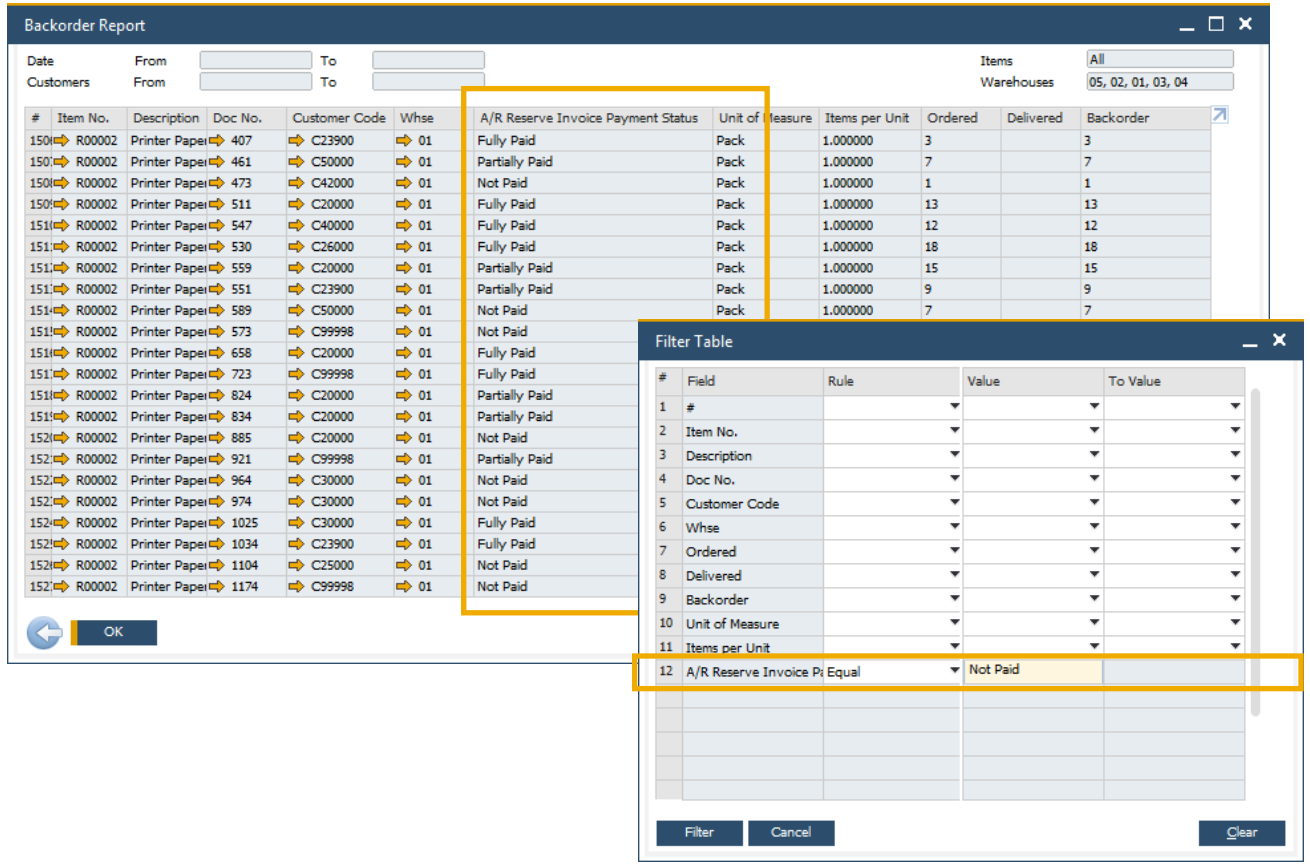

功能

- **延期交货订单报表** 现在能显示 *应收账款预留发票的 付款状态 ：全部付款, 部分付款* 和 *未付*
- 预留发票付款状态包含在筛选表中

优势

- **所有的**应收预留发票都可以在延期交货订单报告中看到

© 2022 SAP SE or an SAP affiliate company. All rights reserved. I PUBLIC

打印服务呼叫和服务合同

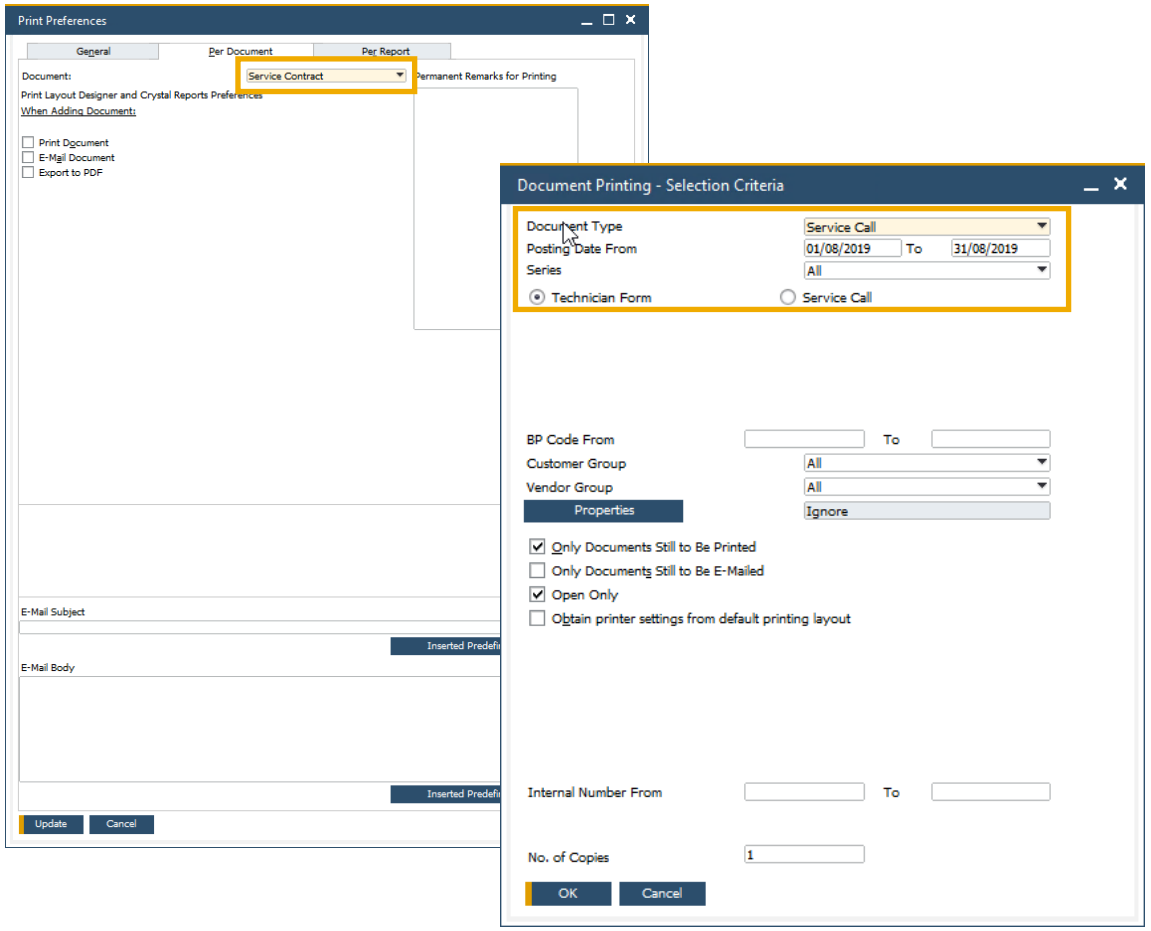

功能

- **打印首选项** 对象新增 *服务合同* **和** *服务呼叫*
- **凭证打印 包含批量**处理*服务呼叫* **和** *服务合同*

优势

- 首选项设置用于服务呼叫和服务合同打印/电子邮件
- 批量处理服务呼叫和服务合同

© 2022 SAP SE or an SAP affiliate company. All rights reserved. I PUBLIC

隐藏空白地址行

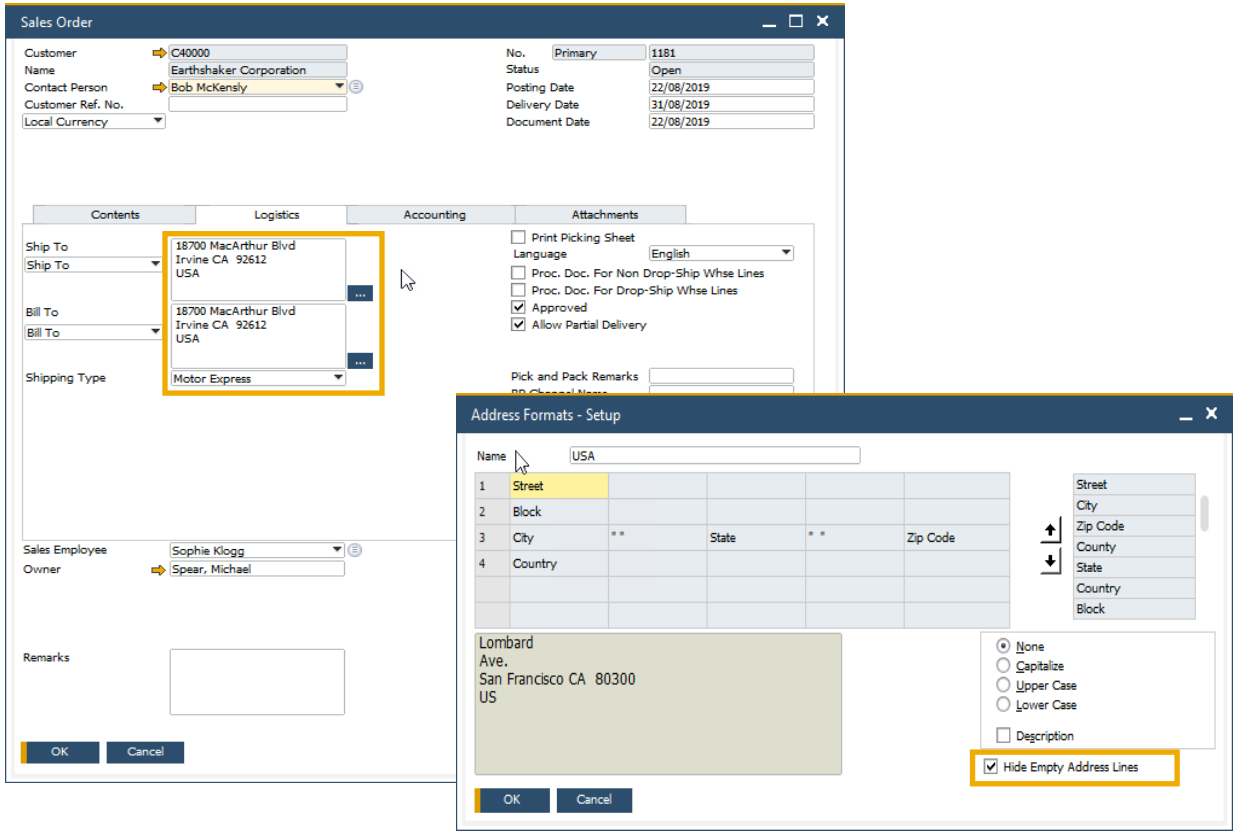

功能

- **地址格式**-设置窗口新增复选框，**允**许隐藏空白地址行
- 该选项选中时，营销凭证中的付款到和运送到地址将**不再**显示空白行
- 该设置也适用于在水晶报表中定义的营销凭证的打印**布局**，**即地址中的空白行也被**隐藏在打印文档中

优势

- **打印**、预览或PDF**文档的格式增强**
- 营销凭证表单中，**特**别是当地址格式由多个组件组成时，**用**户更容易阅读

© 2022 SAP SE or an SAP affiliate company. All rights reserved. I PUBLIC

营销单据添加按钮的增强

SAP Note 2878515

PL01 更新

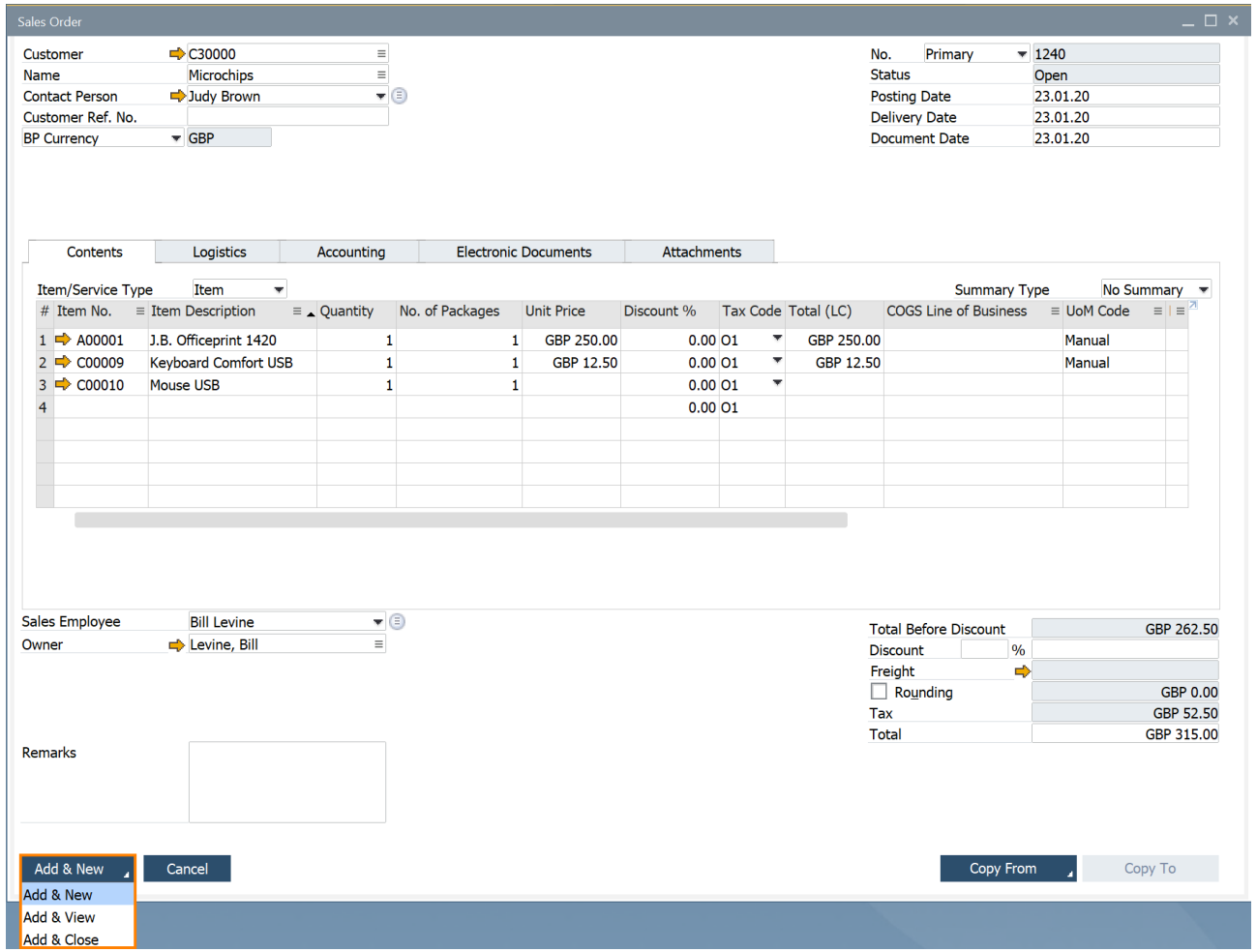

功能

- 用于销售和采购单据创建的**添加按**键进一步增强
- **除了之前的常**见行为(**即**创建并添加单据后，**窗口关**闭，**打开一个新窗口**)，现在有以下选项:
  - *添加并新建*: 单据被添加并打开一个新窗口
  - *添加并查看*: 单据被添加并显示
  - *添加并关闭*: 单据被添加后窗口关闭
- 对于给定的单据，**用**户的最后操作选择将在下一次被记住

优势

- **更灵活的**单据创建和更好的操作易用性

© 2022 SAP SE or an SAP affiliate company. All rights reserved. I PUBLIC

未清物料清单报表增强

SAP Note 2878483

PL01 更新

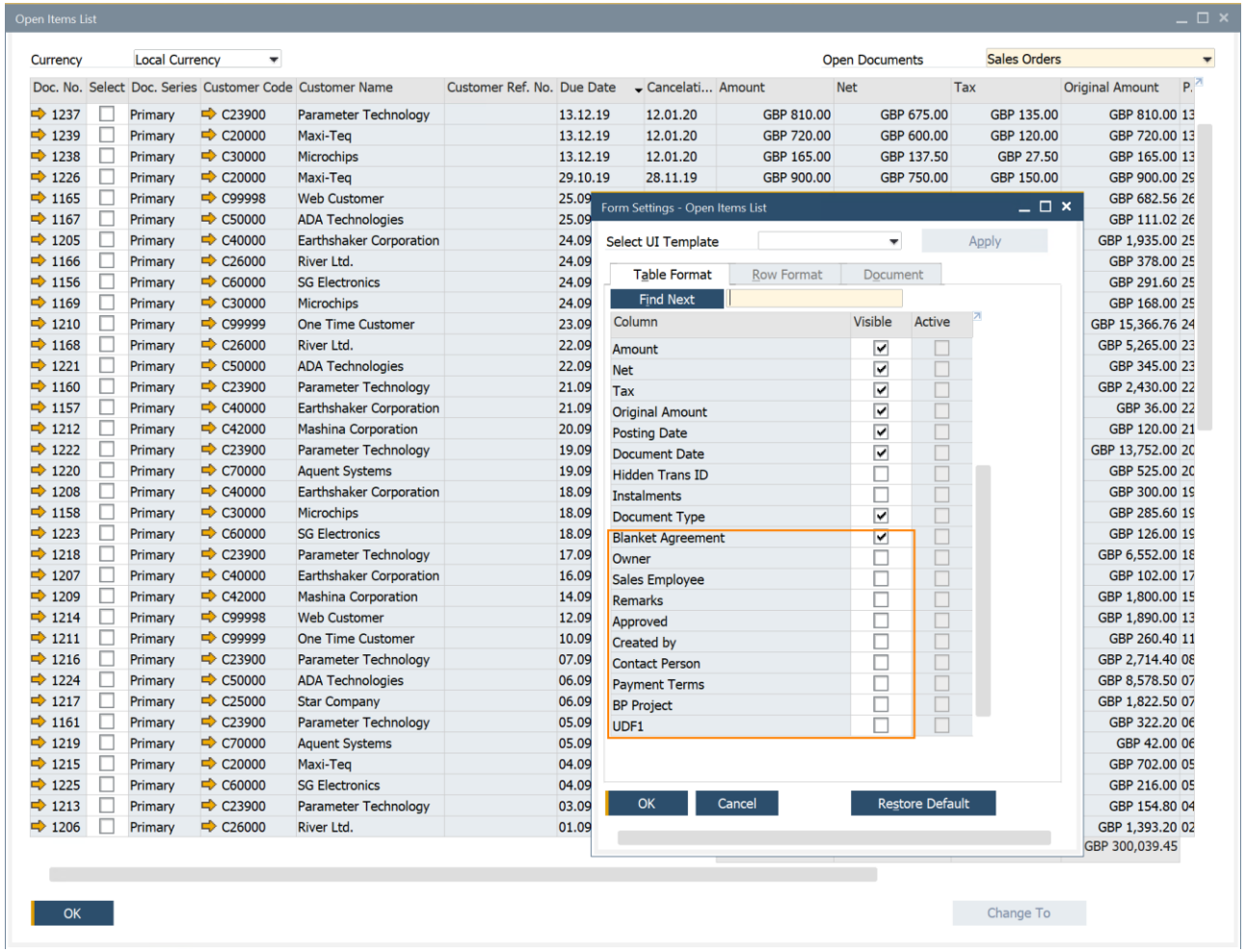

功能

- ***未清物料清单*** 报表包含更多单据信息:
  所有者, *销售员*, *备注*, *审批者*, *创建者*, *联系人*, ***付款条件***, *业务伙伴项目*, 单据表头里的**UDF字段**
- 该报表提供了结算和取消多个文档的可能性。**以下文件**类型支持该功能:
  销售报价单, *销售订单*, ***采购申请***, ***采购报价单***, ***采购订单***
- 该报表支持关闭多个***采购退货*** **和** ***采购退货申请***

优势

- 单一个报告中处理多个文件信息和选项变得更容易

© 2022 SAP SE or an SAP affiliate company. All rights reserved. | PUBLIC

EU PEPPOL 电子发票

PL02 更新

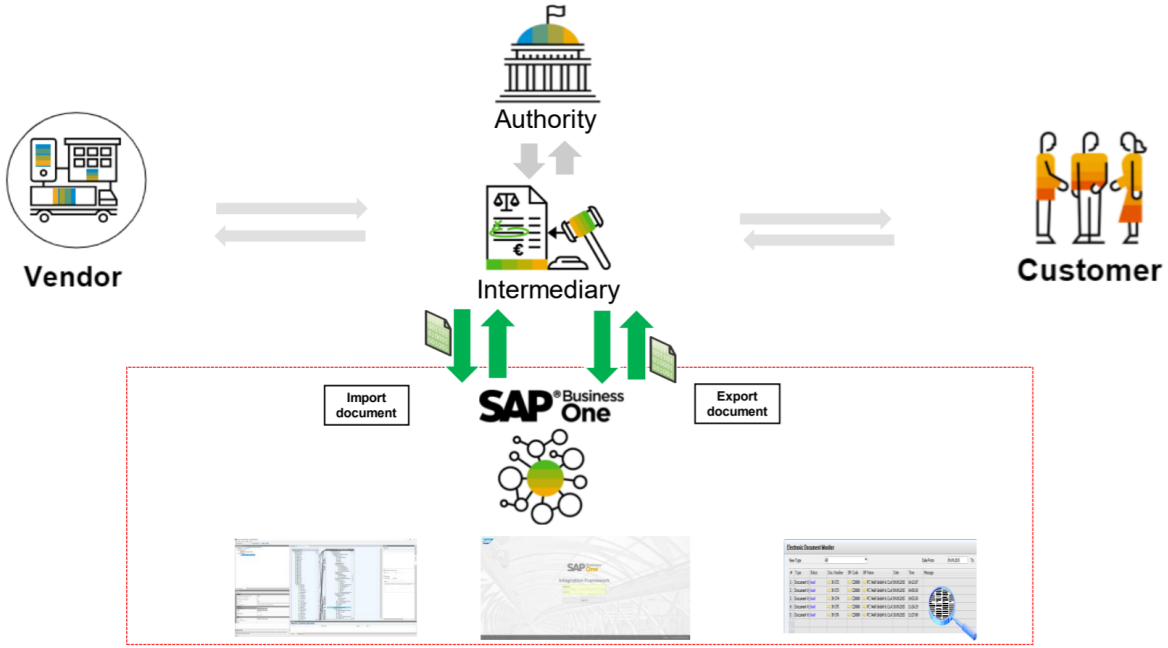

功能

- **具**备一套完整规范的国际电子发票平台，**可与任何欧洲政府机构就采**购过程进行电子交互
- 电子文件通过注册的服务提供商发送和接收
- **有关**PEPPOL协议的更多细节和本地规范请参见SAP Note 2915144
- **欧盟**PEPPOL**一体化的基本信息**请参照SAP Note 2669994
- **限于自身特定的**电子发票功能，**以下本地化**暂不支持PEPPOL:
  阿根廷、巴西、哥斯达黎加、危地马拉、**印度和墨西哥**

优势

- 单据可创建和导入电子格式

© 2022 SAP SE or an SAP affiliate company. All rights reserved. I PUBLIC

SAP Business One 销售和服务手机端

FP2105 更新

支持MS SQL 从FP 2105 +为 iOS + Android 更新发布的应用更新即将推出

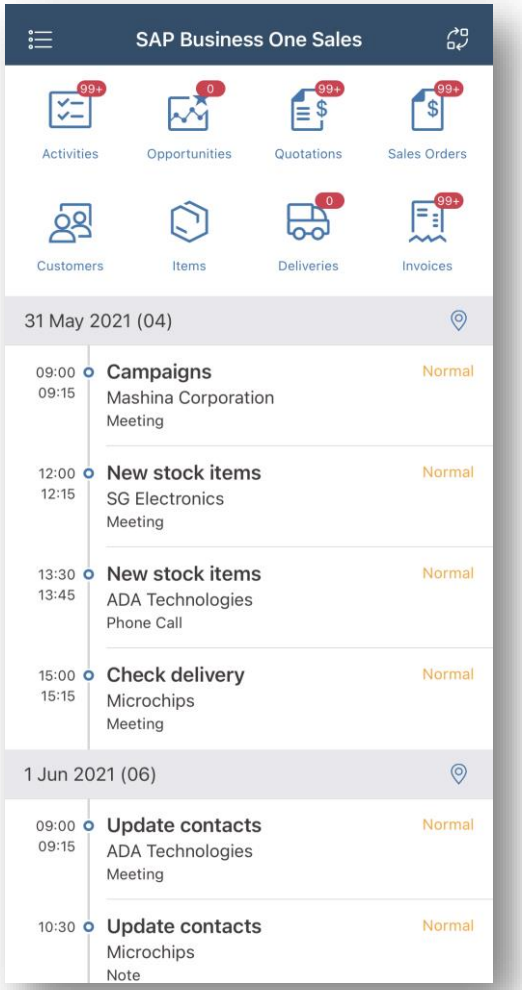

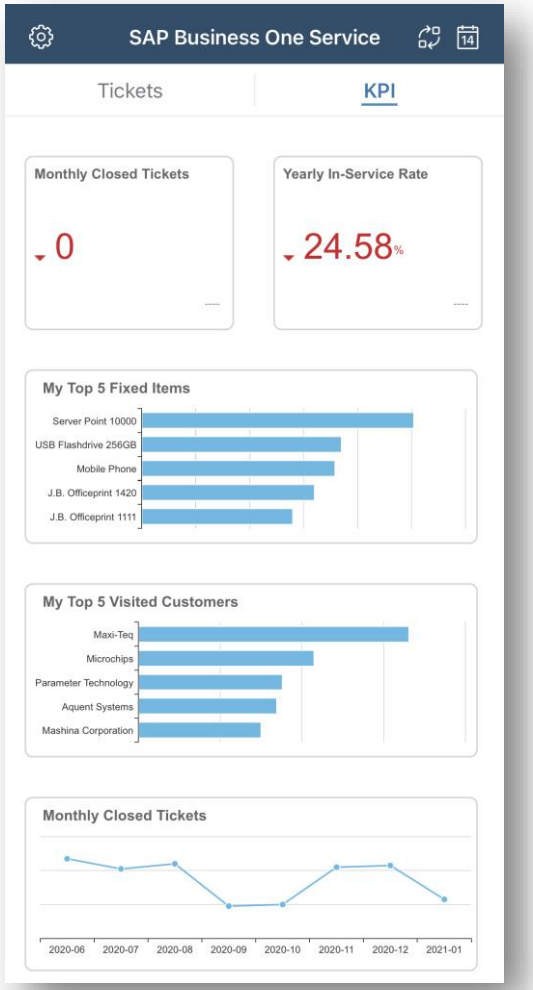

- 适用于 iOS 或 Android 的 SAP Business One Sales 移动应用程序可帮助管理销售线索、客户帐户、查看库存和下订单。
- 借助适用于 iOS 或 Android 的 SAP Business One Service 移动应用，维护技术人员可以轻松高效地为其客户提供现场服务。
- 在 FP 2105 中，启用了对 MS SQL 数据库的支持。SQL 不提供一些与 HANA 相关的功能。
- **2021 年 8 月 7 日发布的 iOS 上这两个应用程序的主要更新。**
- **Android 上这两个应用程序的关键更新已于 2021 年 8 月 23 日发布。**

© 2022 SAP SE or an SAP affiliate company. All rights reserved. I PUBLIC

业务流程增强

FP2208 Update

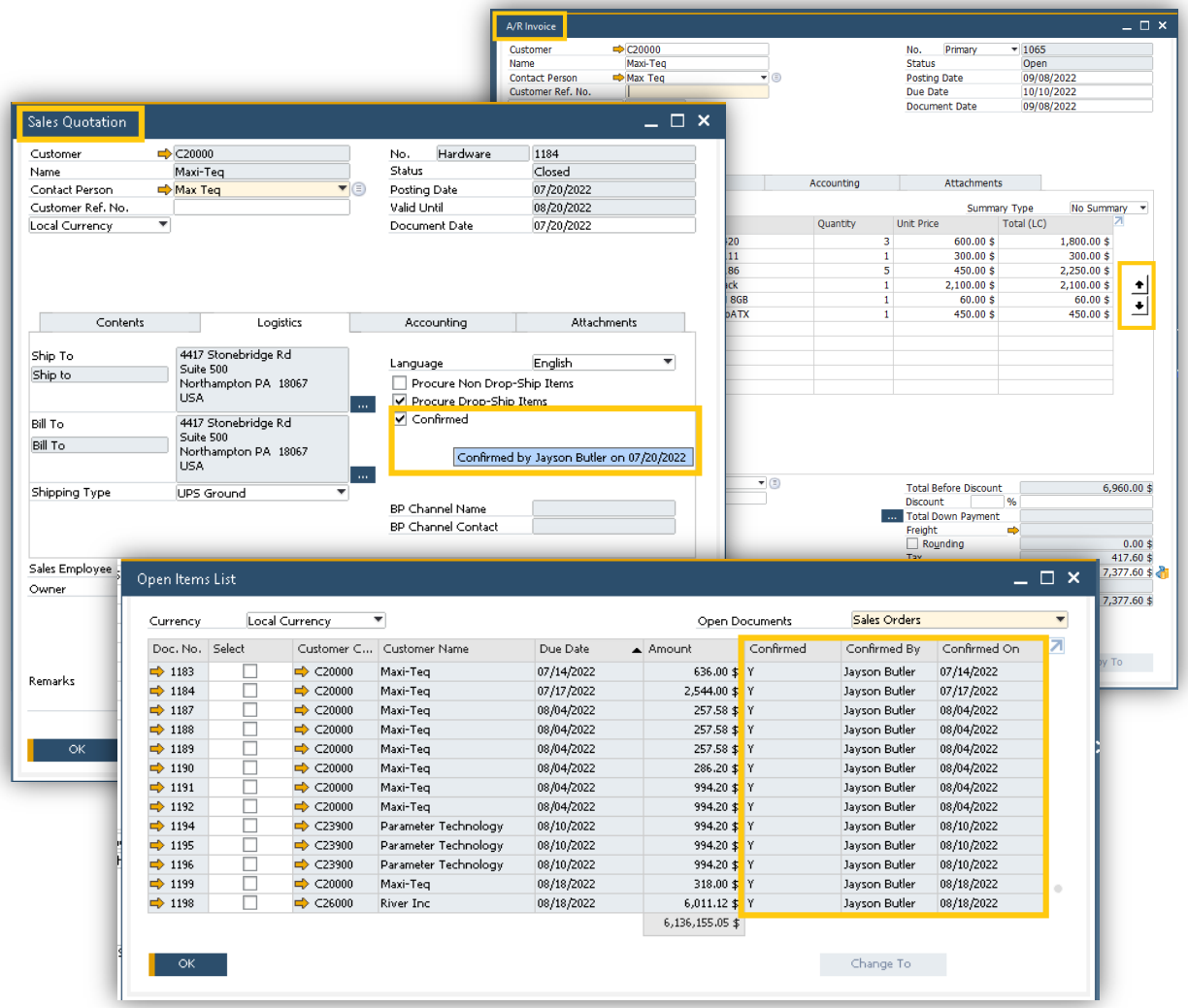

- 销售和采购报价单通过复选框“**确**认”**到**“**物流**”选项**卡得到增强**，相应地在“**文档**设置”>“**每个文档**”选项**卡中**。 选择后，工具提示会显示用户和确认时间
- 销售和采购订单、退货和退货请求的“**未清**项目清单”报告得到增强，带有显示确认日期和用户详细**信息的**专用列
- “**上移**”**和**“**下移**”**按**钮在销售和采购单据中可用，使**您能**够更改行的顺序
- **采**购流程得到增强，将税码确定规则应用于手动或**通**过“**采**购确认向导”创建的采购申请，以及直接或**通**过采购申请报告创建的采购报价单和订单

© 2022 SAP SE or an SAP affiliate company. All rights reserved. | PUBLIC

销售 | 采购 | 服务

PL01 更新

功能	描述	本地化
在添加或关闭单据后编辑单据行中的UDF字段	单据设置中的一个新设置“当单据行不可编辑时允许更新用户定义字段”使得UDF可以独立于单据/行状态进行编辑。 新的授权能控制用户编辑营销文档行上UDF的能力。详见SAP Note 2872368 **(PL01)**	全部
营销单据可显示业务合作伙伴地址UDF	*业务伙伴 – 地址 UDF* 可以在以下窗口查看和更新 • 营销靠单据物流选项卡上的*地址组件*窗口 • 服务呼叫业务伙伴选项卡上的*地址组件*窗口 • *地址格式 – 安装*窗口 详见 Compatibility Issues in SAP Business One 10.0 SAP Note 2872353 **(PL01)**	全部

© 2022 SAP SE or an SAP affiliate company. All rights reserved. I PUBLIC

销售| 采购 | 服务

PL02 更新

功能	描述	本地化
创建二维码	二维码（QR codes）可以在营销单据的打印布局中创建。新字段 *创建二维码* 可以在营销单据的 *会计* 页签里找到。 API 服务和免费的开源库可供合作伙伴用于创建二维码。 详情请参照 SAP Note 2889899 **(PL02)**	全部
在一个设备卡上添加多个业务伙伴	现在可以将多个业务伙伴添加到单个设备卡中。 SAP Note 2906168 **(PL02)**	全部
更新组号（Group Number）	采购报价单中的组号可以更改为预定义序号中的下一个序号。 SAP Note 2896569 **(PL02)**	全部

© 2022 SAP SE or an SAP affiliate company. All rights reserved. I PUBLIC

销售| 采购 | 服务

FP2008 更新

功能	描述	本地化
复制手工备注	*管理 → 系统初始化 → 单据设置 → 常规* 页面 → *单据备注包括* 部分新增选项 *仅限手工备注* 使用此选项，当使用'*复制到*'复制采购或者库存基本单据时，目标单据中的'备注'字段将只包含用户在源文档中输入的备注，不包含"基本单据编号"或"业务伙伴参考编号"。 SAP Note 2931961 **(FP2008)**	全部
复制附件从基本单据到目标单据	*管理 → 系统初始化 → 单据设定 → 常规* 页面启用复选框"*复制附件从基本单据到目标单据*"以复制附件。 SAP Note 2923323 **(FP2008)**	全部
备选物料窗口可显示物料描述	新增列 *物料描述* 显示在 *备选物料* 窗口。 SAP Note 2955529 **(FP2008)**	全部
新增复选框 "复制物料时复制条形码"	*管理 → 系统初始化 → 常规设置 → 库存 → 物料* 页面新增复选框"*复制物料时复制条形码*"。 SAP Note 2928480 **(FP2008)**	全部

© 2022 SAP SE or an SAP affiliate company. All rights reserved. I PUBLIC

销售| 采购 | 服务

FP2008 更新

功能	描述	本地化
单据状态 “电子邮件已发送”	**当通**过电子邮件发送销售单据，采购单据和库存转储请求时，显示状态“*打开；电子邮件已发送*”**和** “*打开；已打印且电子邮件已发送*”。 SAP Note 2924241 **(FP2008)**	全部
重复过账模板 选择标准窗口	**当打开** ‘*重复过账模板*’时 ‘*选择标准*’**窗口可以**筛选模板。 SAP Note 2939185 **(FP2008)**	全部
重复过账模板 重复周期增强	“*重复过账模板中的重复周期*” **支持**“*每两周*”**和**“*每两个月*”选项。 SAP Note 2939183 **(FP2008)**	全部
考虑折扣组设定之前的价格作为有效价格	**添加交易**单据时，将折扣组设定之前的价格作为有效价格。 SAP Note 2905325 **(FP2008)**	全部
取消退货请求和采购退货请求	**可以取消** ‘*退回请求*’ **和** ‘*采购退货请求*’。 SAP Note 2928911 **(FP2008)**	全部

© 2022 SAP SE or an SAP affiliate company. All rights reserved. I PUBLIC

销售| 采购 | 服务

FP2011 更新

功能	描述	本地化
在单据层面上更新合作伙伴合并以及合并类型	新增在会计页签上查看和更新合作伙伴合并以及合并类型功能。 缺省情况下， 该值由合作伙伴的主数据带过来，一单单据添加后就不能更改，针对一下单据新增了查看和更新功能: - 应收发票, 应收预留发票, 应收贷项凭证, 应收预付款发票 (除了CZ, SK, HU, PL, RU, UA之外的本地化版本) 发货, 退货 - 应付发票, 应付预留发票, 应付贷项凭证, 应付预付款发票 (除了CZ, SK, HU, PL, RU, UA之外的本地化版本), 采购订单收货, 退货 单据中的合作伙伴合并以及合并类型将由下列的工具和方法从基础单据中产生，并非来自合作伙伴主数据: - 单据生成向导 - 付款向导 - 账单向导 - 复制到 - 从…复制 SAP Note 2980002 **(FP2011)**	全部

© 2022 SAP SE or an SAP affiliate company. All rights reserved. I PUBLIC

销售| 采购 | 服务

FP2102 更新

功能	描述	本地化
单据中取消的物料将会在采购确认向导中显示出来	销售订单 / 销售报价单 / **工**单中取消的物料，在运行***采购确认向导***时会显**示出来**。 SAP Note 1804907 **(FP2102)**	**全部**
设置缺省的业务伙伴目录编号	**在** *业务员伙伴目录编号***窗口中的** *业务员伙伴* 标签页 **或** ***物料*** 标签页上，用户可以在 *业务员伙伴* 标签页 **上**为每个物料选择一个缺省的 *业务伙伴目录编号*, **或者** ***物料*** 标签页上为每一个业务伙伴选择一个缺省的目录编号. SAP Note 3007312 **(FP2102)**	**全部**
在业务伙伴主数据中隐藏不活跃的联系人	**在一般**设置→ *业务伙伴*标签页，新增了一个复选框. 该复选框决定是否要显示*业务伙伴主数据→ 联系人* 标签页的不活跃联系人 . SAP Note 3009497 **(FP2102)**	**全部**

© 2022 SAP SE or an SAP affiliate company. All rights reserved. I PUBLIC

销售| 采购 | 服务

FP2102 更新

功能	描述	本地化
链接联系人和业务伙伴的地址	**借助** *业务伙伴主数据* **中** *联系人* 标签页中新增的 *链接到地址* **下拉列表, 可以** 链接以下地址： - *账单到* - ***付款到*** - *发货到* **地址** 链接到所选的联系人. SAP Note 2979550 **(FP2102)**	全部

© 2022 SAP SE or an SAP affiliate company. All rights reserved. I PUBLIC

销售 | 采购 | 服务

FP2105 更新

功能	描述	本地化
关系图中的文档树视图中显示的参考文档	**参考文档的关系**显示在营销文档：参考文档视图和营销文档视图 SAP Note 3050215 **(FP2105)**	All
在常规设置中而不是在付款条件中设置默认价格清单	**一个新的复**选框在常规设置中设置默认价格清单而不是付款条款中(*管理*-> *系统初始化*-> *常规设置*-> *业务伙伴页签*)**可以在其中**设置客户和供应商的**默**认价格清单，并停止使用付款条款 - 设置中的价格清单设置。 SAP Note 3047725 **(FP2105)**	All

© 2022 SAP SE or an SAP affiliate company. All rights reserved. I PUBLIC

项目管理

SAP Business One 10.0

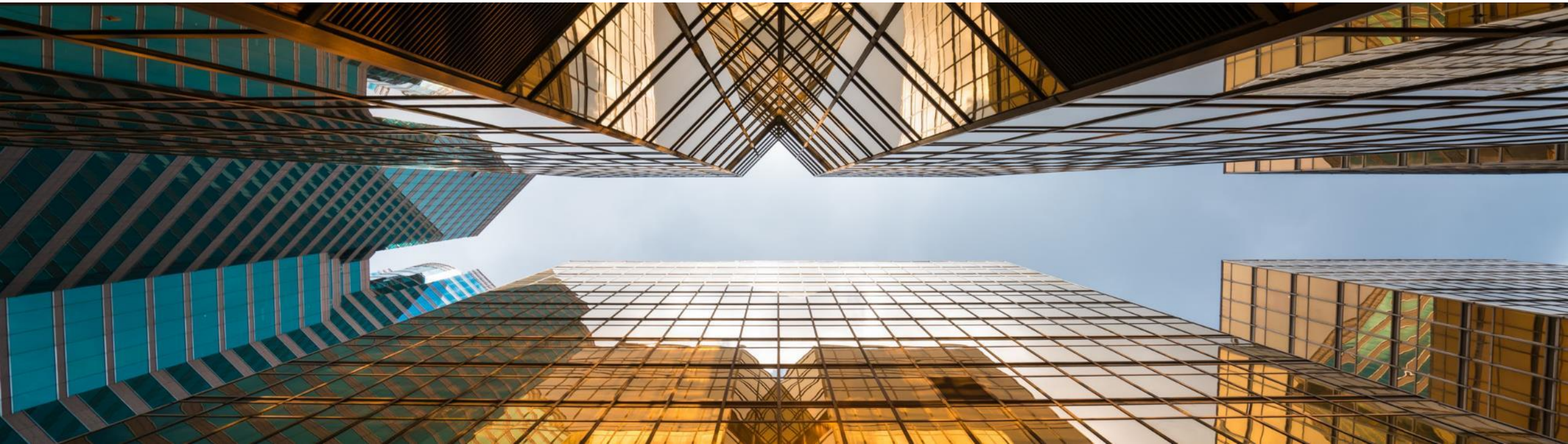

交互式甘特图

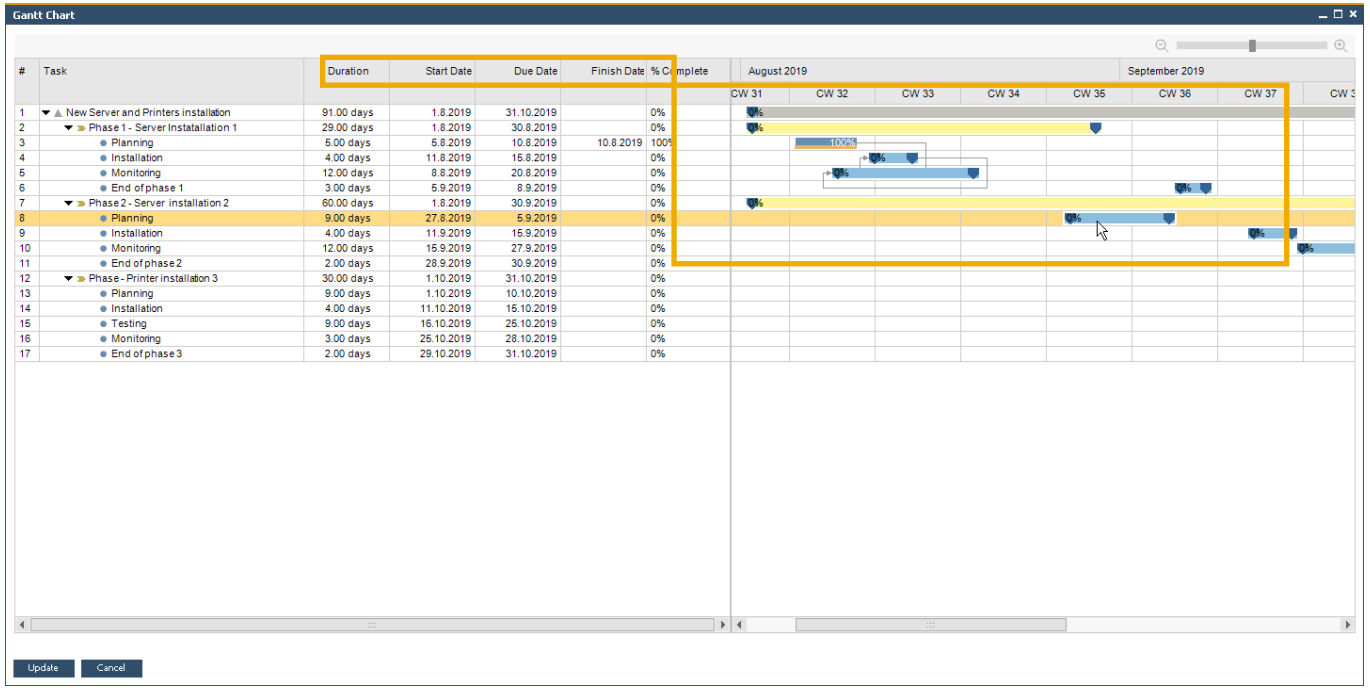

功能

- **交互式 甘特图** 允许交互式地移动或扩展/缩短 *项目阶段*
- **新增字段展示**项目的 ***到期日期*** **和** ***完成日期***

优势

- **在交互式甘特**图里更改计划从而更新项目
- **更**简便和更直观的项目管理任务

© 2022 SAP SE or an SAP affiliate company. All rights reserved. I PUBLIC

库存 | 分销

SAP Business One 10.0

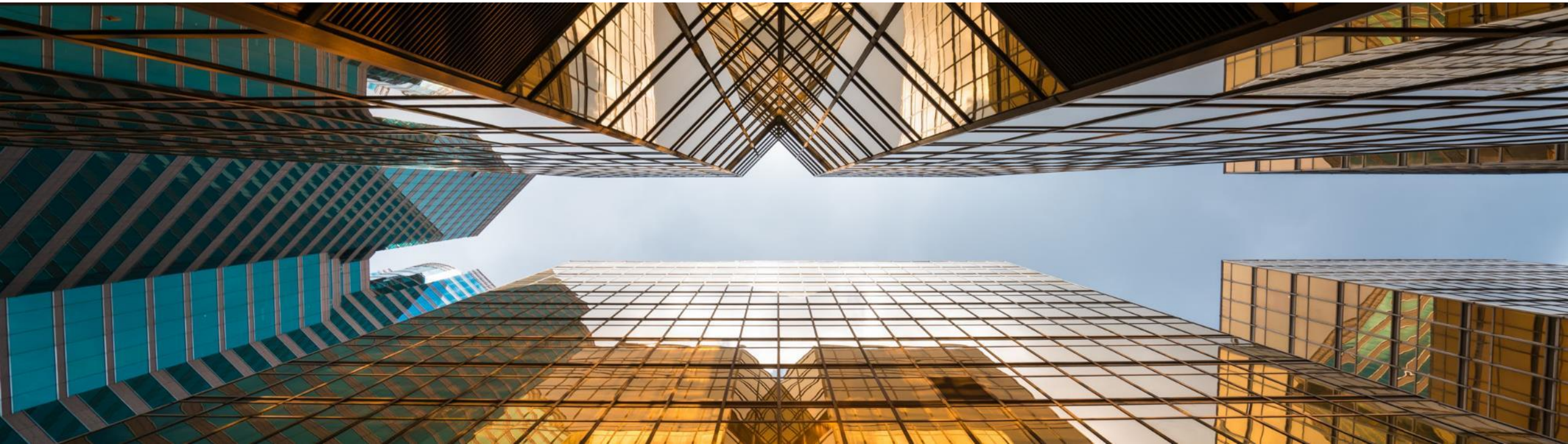

序列 & 批次管理

PL01 更新

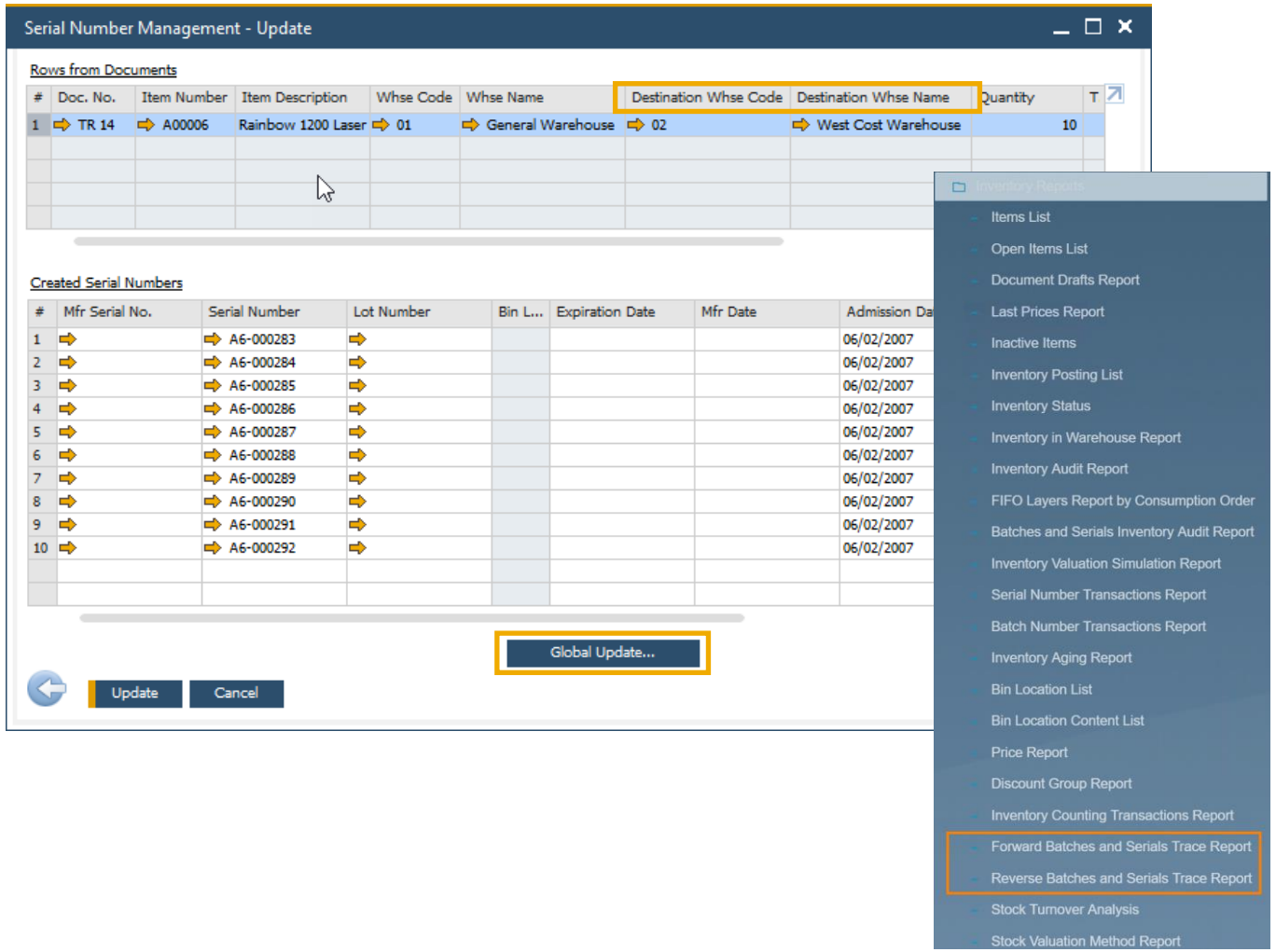

功能

- 支持*序列管理* 和 *批次管理*的凭证类型新增 **应收预留发票和库存转移请求**
- *收货方仓库代码* 和 *收货方仓库名称*包含在**序列 / 批次管理更新**窗口
- 新增以下新报表 **(PL01)**:
  - *正向批次和序列跟踪报表*
  - *反向批次和序列跟踪报表*
  - *详见* SAP Note 2877541

优势

- **更新序列和批次**时提供更多凭证类型选项
- 在库存转移交易中更好地展示仓库代码、仓库名称

© 2022 SAP SE or an SAP affiliate company. All rights reserved. I PUBLIC

在物料主数据中更改计量单位组

PL01 更新

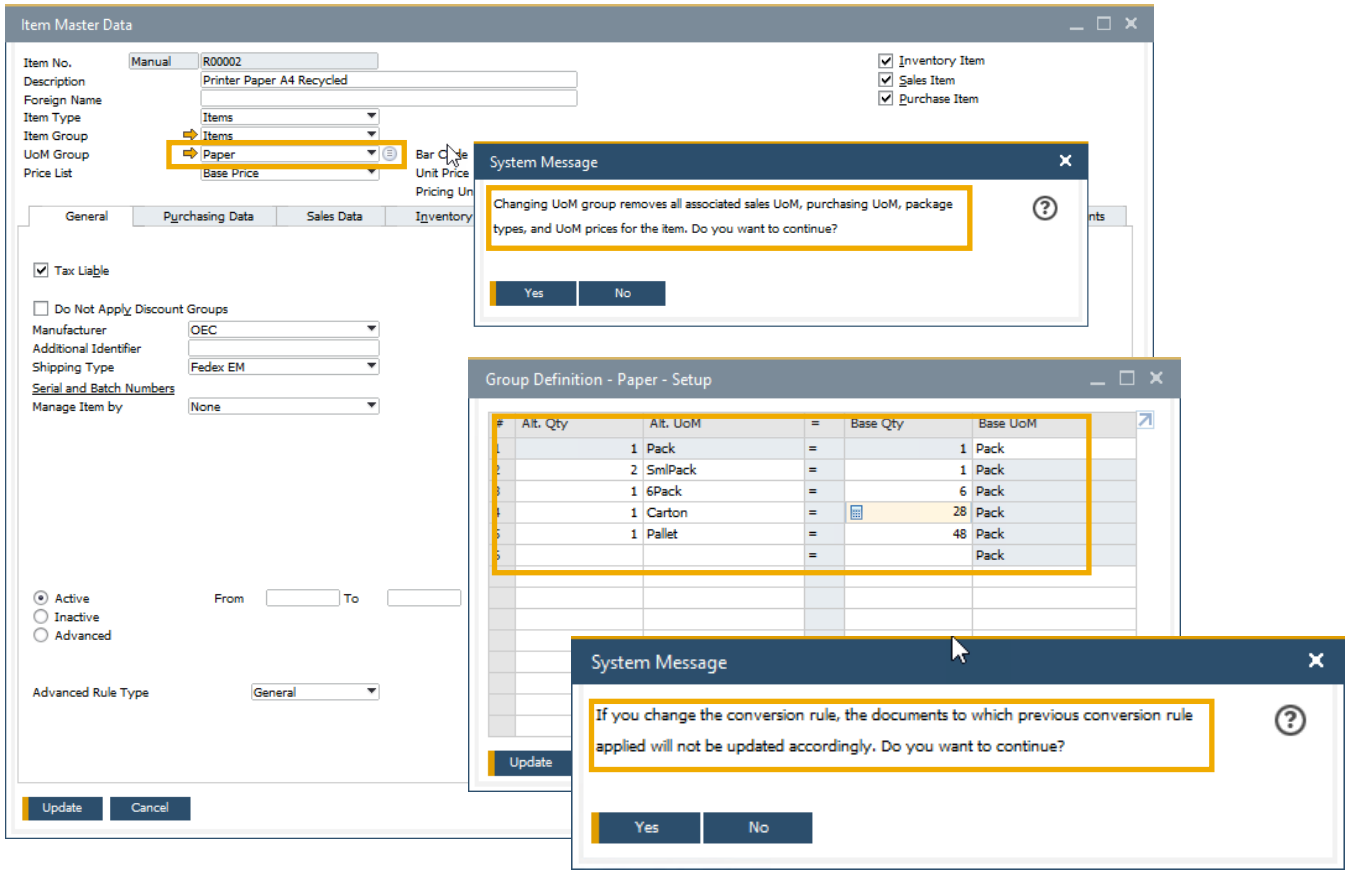

功能

- *计量单位组* 现在可以在 ***物料主数据*** 里更改
- 为此，新的计量单位组必须至少具有与原始计量单位组相同的转换规则集
- **只需要在已更改物料**计量单位组定义中**“清零”/关**闭未清凭证
- **在** *计量单位组定义* **里**设置计量单位为 ***可用*** - 详见 SAP Note 2878890 **(PL01)**

优势

- 为物料主数据更改计量单位组更灵活

© 2022 SAP SE or an SAP affiliate company. All rights reserved. I PUBLIC

库存| 发货

FP2011 更新

功能	描述	本地化
物料主数据中的最后一次价格报表	可在 *物料主数据*窗口中打开 *最后一次价格报表*. SAP Note 2979973 **(FP2011)**	全部
在物料主数据中显示首选供应商名称	在 *物料主数据 -> 采购数据* 页签上显示首选供应商名称. SAP Note 2970897 **(FP2011)**	全部
可以不用选中在物料主数据的销售/采购物料类型	当一个物料是另一个物料的BOM组件时，可以不用选中在物料主数据的销售/采购物料类型 SAP Note 1329054 **(FP2011)**	全部

© 2022 SAP SE or an SAP affiliate company. All rights reserved. I PUBLIC

库存 | 发货

FP2105 更新

功能	描述	本地化
物料主数据支持**QR Code**	在物料主数据中增加新的字段二维码. SAP Note 3060959 **(FP2105)**	All

© 2022 SAP SE or an SAP affiliate company. All rights reserved. I PUBLIC

生产

SAP Business One 10.0

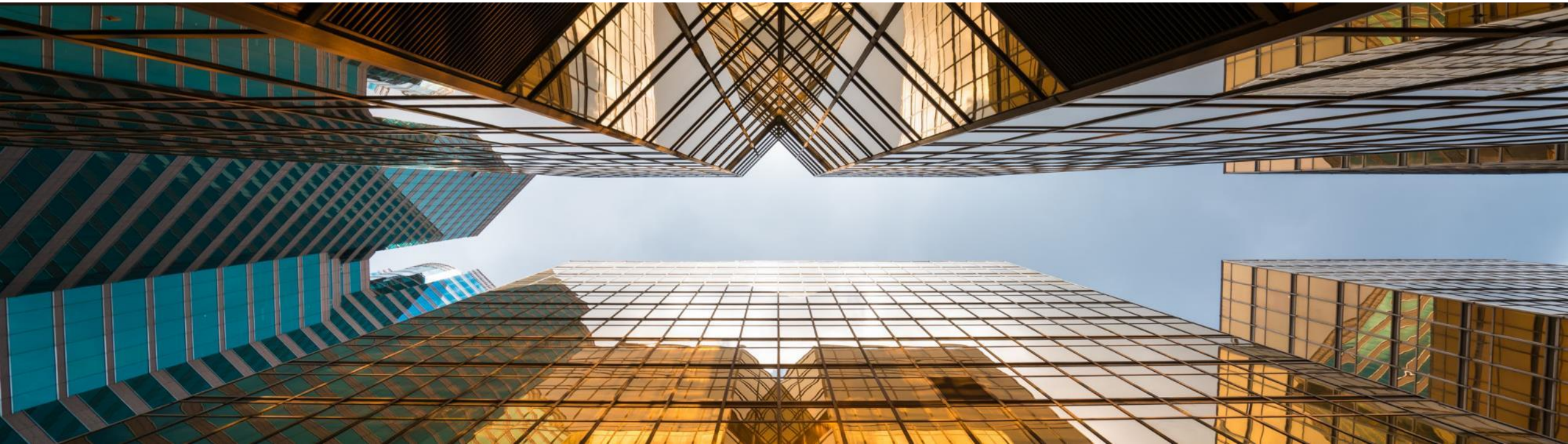

物料清单（BoM）里物料描述增强

PL01 更新

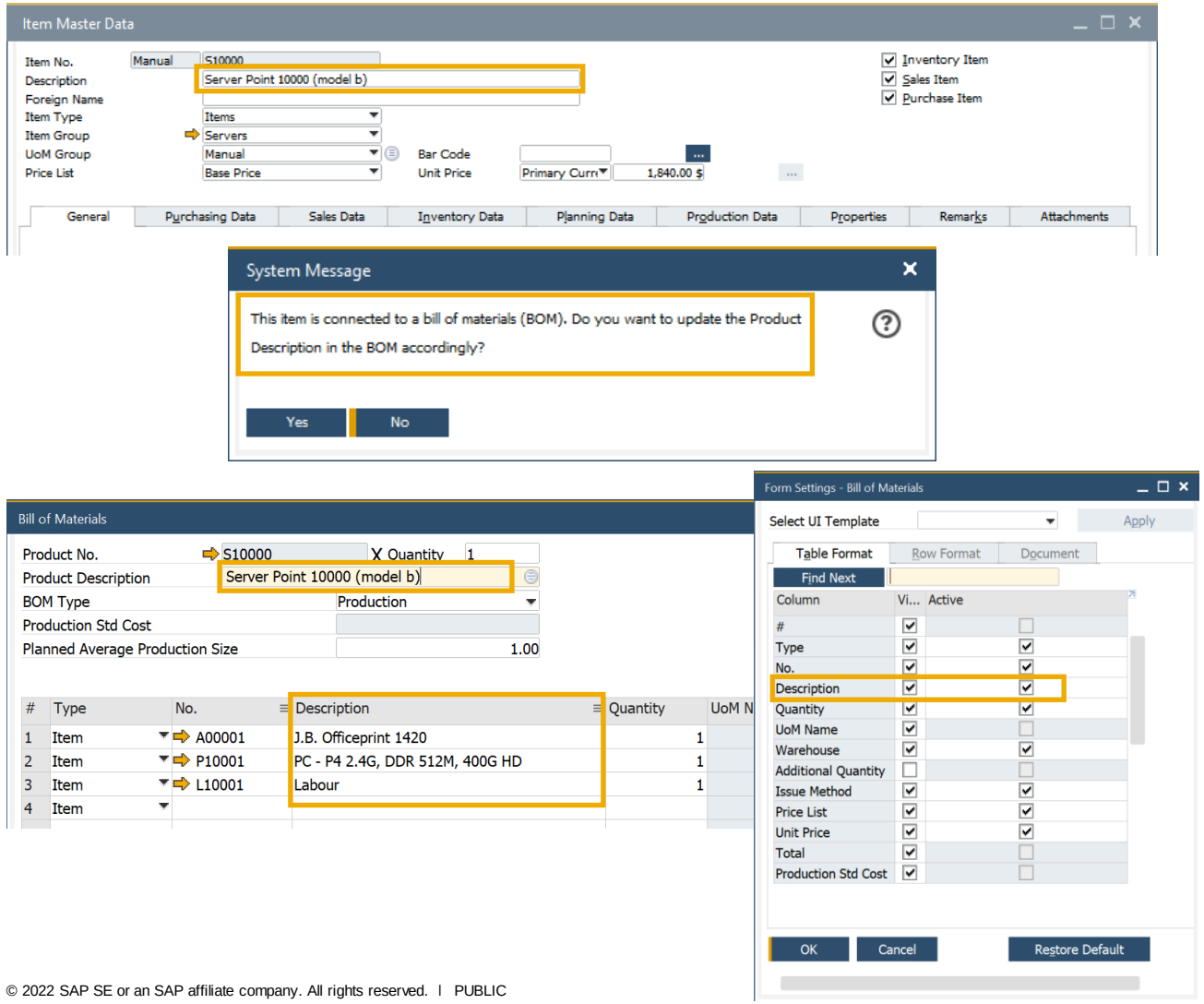

功能

- 与**物料清单父**项相关的物料主数据中的描述被更新，将同样反映在**物料清单的** *产品描述* **中**
- **物料和**资源的描述可以在物料清单和生产订单里被编辑。此外，物料描述可以通过DI API**被更新** – 详见 SAP Note 2872529 **(PL01)**

优势

- **物料主数据描述在相关**联的物料清单中被相应更新
- **更灵活地**处理物料清单中物料和资源的描述信息

© 2022 SAP SE or an SAP affiliate company. All rights reserved. I PUBLIC

从物料清单钻取到物料主数据

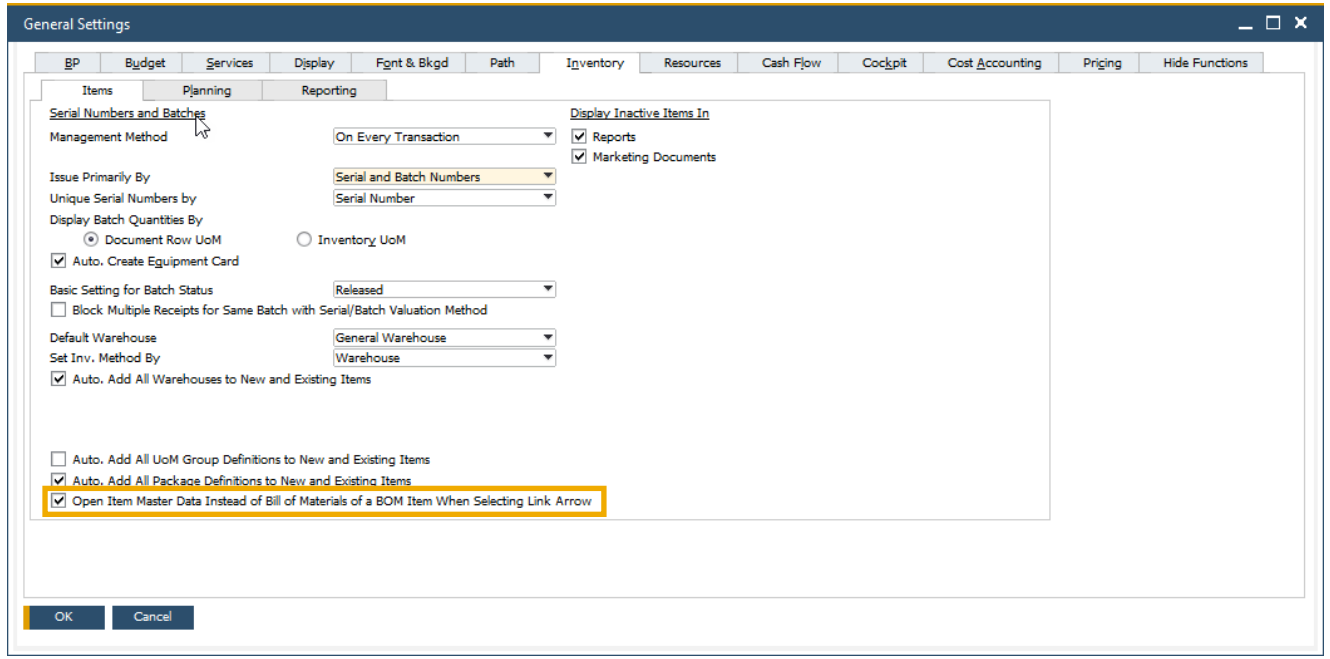

功能

- *现在可以从父项物料代码直接“钻取”**到物料主数据**记录*

优势

- **物料清**单和物料主数据之间更直观和更直接的导航
- **由于系**统提示的导航选项，灵活性更高

© 2022 SAP SE or an SAP affiliate company. All rights reserved. I PUBLIC

生产

FP2008 更新

功能	描述	本地化
生产订单作为采购确认向导的基本凭证	可以在*采购确认向导*中选择 *生产订单* 作为*基本凭证*。 SAP Note 2945172 **(FP2008)**	全部
编辑已关闭或已取消的生产订单	当*生产订单*被关闭或取消时，以下字段将是可以编辑的： - 位于单据页脚的 *备注* - 位于单据页脚的 *拣配和保证注释* - *汇总* 页面的 ***参考的***单据 - ***附件*** 页面里的 ***附件*** - *生产订单* 里的 *用户定义字段 – 生产订单 – 标题* 和 *行* SAP Note 2920833 **(FP2008)**	全部
全部删除物料清单（BOM）	可以通过*物料清单管理* 删除全部的*物料清单(BOM)*。 SAP Note 2926091 **(FP2008)**	全部

© 2022 SAP SE or an SAP affiliate company. All rights reserved. I PUBLIC

生产

FP2102 更新

功能	描述	本地化
SAP 水晶报表中不打印隐藏的 BOM 组件	SAP 水晶报表设计中定义选项'*隐藏的BOM组件*'不打印出来. SAP Note 2319313 **(FP2102)**	全部

© 2022 SAP SE or an SAP affiliate company. All rights reserved. I PUBLIC

平台 | 扩展性

SAP Business One 10.0

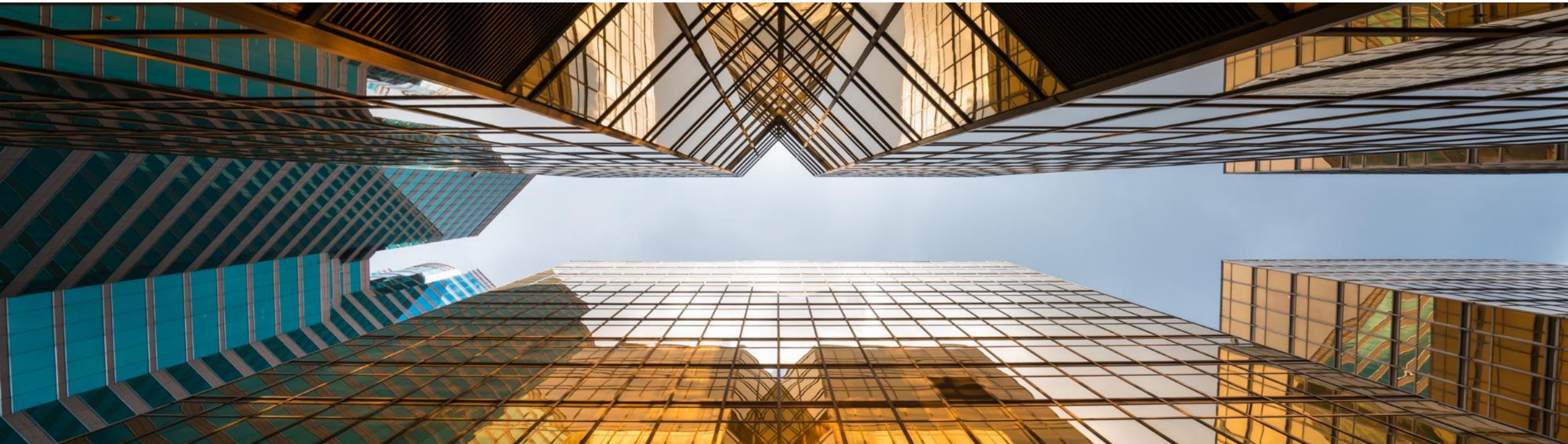

Service Layer 支持 Microsoft SQL Server

PL01 更新

POST Login

Login Service Layer with the specified credentials.

Example

```
POST https://localhost:50000/b1s/v1/Login

{
    "CompanyDB": "SBODEMOUS",
    "Password": "1234",
    "UserName": "manager"
}
```

BusinessPartners

Show/Hide | List Operations | Expand Operations

This entity enables you to manipulate 'BusinessPartners'. It represents the business partners master data in the Business Partners module. You can use this data to record and retrieve business partner (customers, vendors, and leads) information and schedule business partner activities.

GET BusinessPartners(id)

Retrieve all or some selected properties from an instance of 'BusinessPartners' with the given id.

Example

```
GET https://localhost:50000/b1s/v1/BusinessPartners('c001')

GET https://localhost:50000/b1s/v1/BusinessPartners('c001')?$select=CardCode,CardName,CardType
```

GET BusinessPartners

POST BusinessPartners

PATCH BusinessPartners(id)

DELETE BusinessPartners(id)

功能

- 建立 core protocols 例如 HTTP 和 OData
- 高可伸缩性 (并行处理)
- 高可用性(负载平衡)

优势

- 准备好为MSSQL和HANA提供松散耦合的可扩展性

© 2022 SAP SE or an SAP affiliate company. All rights reserved. I PUBLIC

Service Layer 配置界面

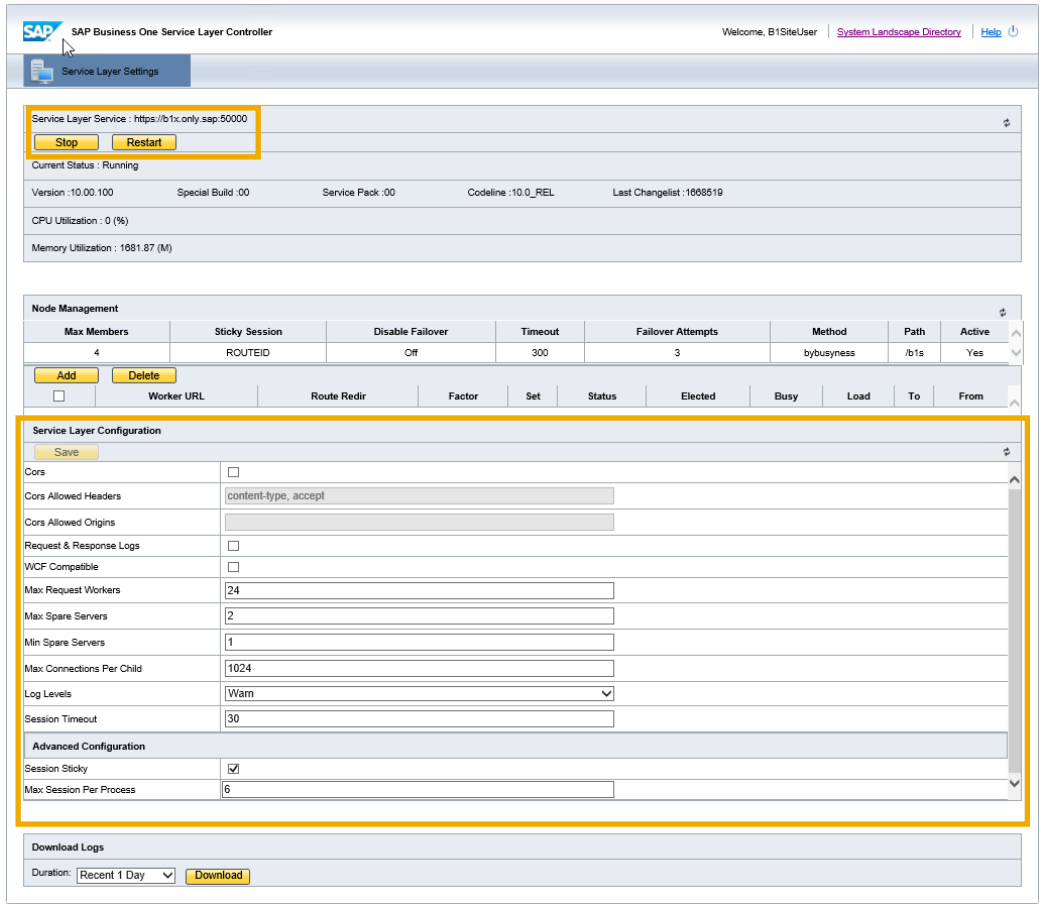

功能

- New *System Landscape Directory URL* for **Service Layer Configuration**
- **https://<***hana-server***>:<***sld-port***>/ServiceLayerController**

优势

- 无需编辑多个配置文件

© 2022 SAP SE or an SAP affiliate company. All rights reserved. I PUBLIC

格式化搜索支持多个触发器

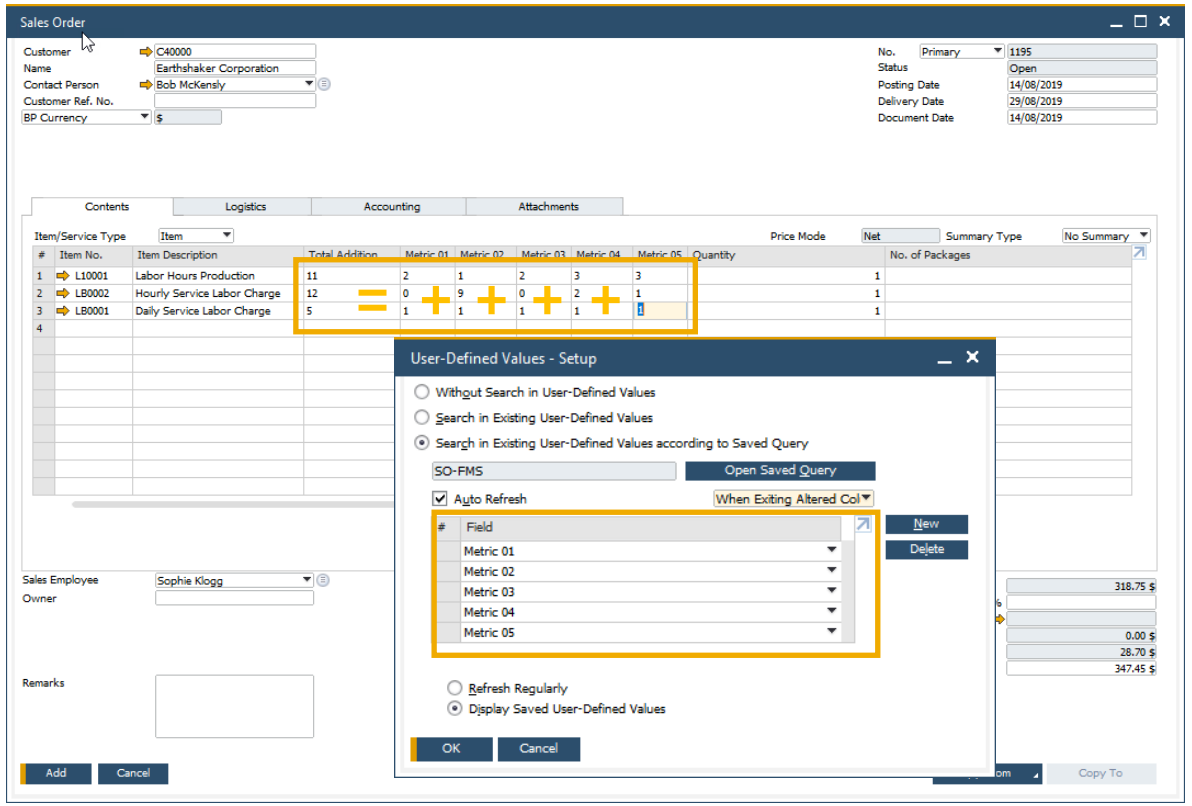

功能

- 用户自定义值 支持多个触发器

优势

- 在实现格式化搜索/用户自定义值时，提供更多的可能性和灵活性

© 2022 SAP SE or an SAP affiliate company. All rights reserved. | PUBLIC

UDF支持扩展到更多对象

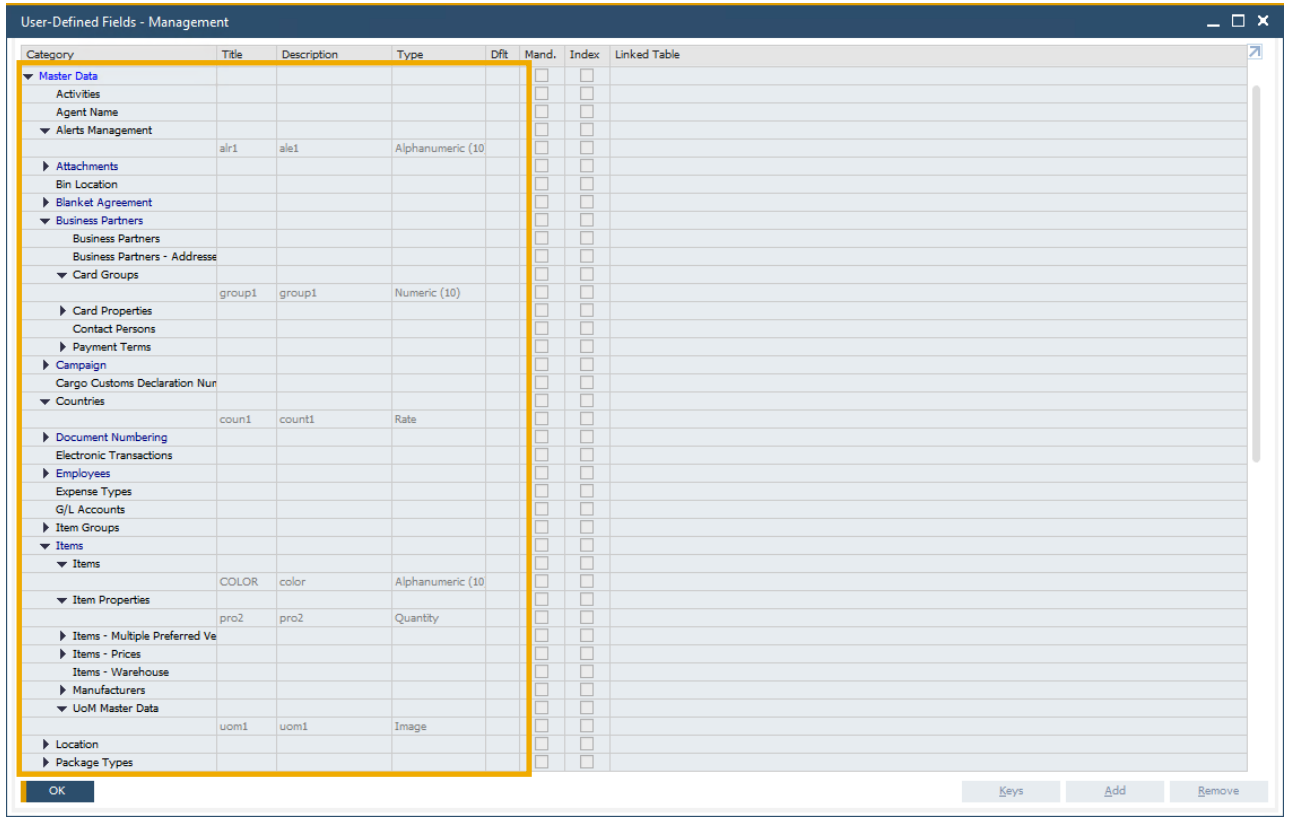

功能

- **用户自定义字段 在SAP Business One 10.0 里支持更多对象***
- *Alerts (OALT), Attachment rows (ATC1), Countries (OCRY), Document Numbering Series (NNM1), BP Groups (OCRG), BP Payment Terms (OCTG), BP/Item Properties (OCQG)/(OITG), Item Preferred Vendors (ITM2), Item Prices (ITM1), Manufacturers (OMRC), UoM Master Data (OUOM), Location (OLCT), Package Types (OPKG), Branch Setup (OBPL), and Shipping Types (OSHP)

优势

- 为快速定制解决方案提供更多可能性

© 2022 SAP SE or an SAP affiliate company. All rights reserved. I PUBLIC

Gatekeeper (浏览器访问) 服务

PL01 更新

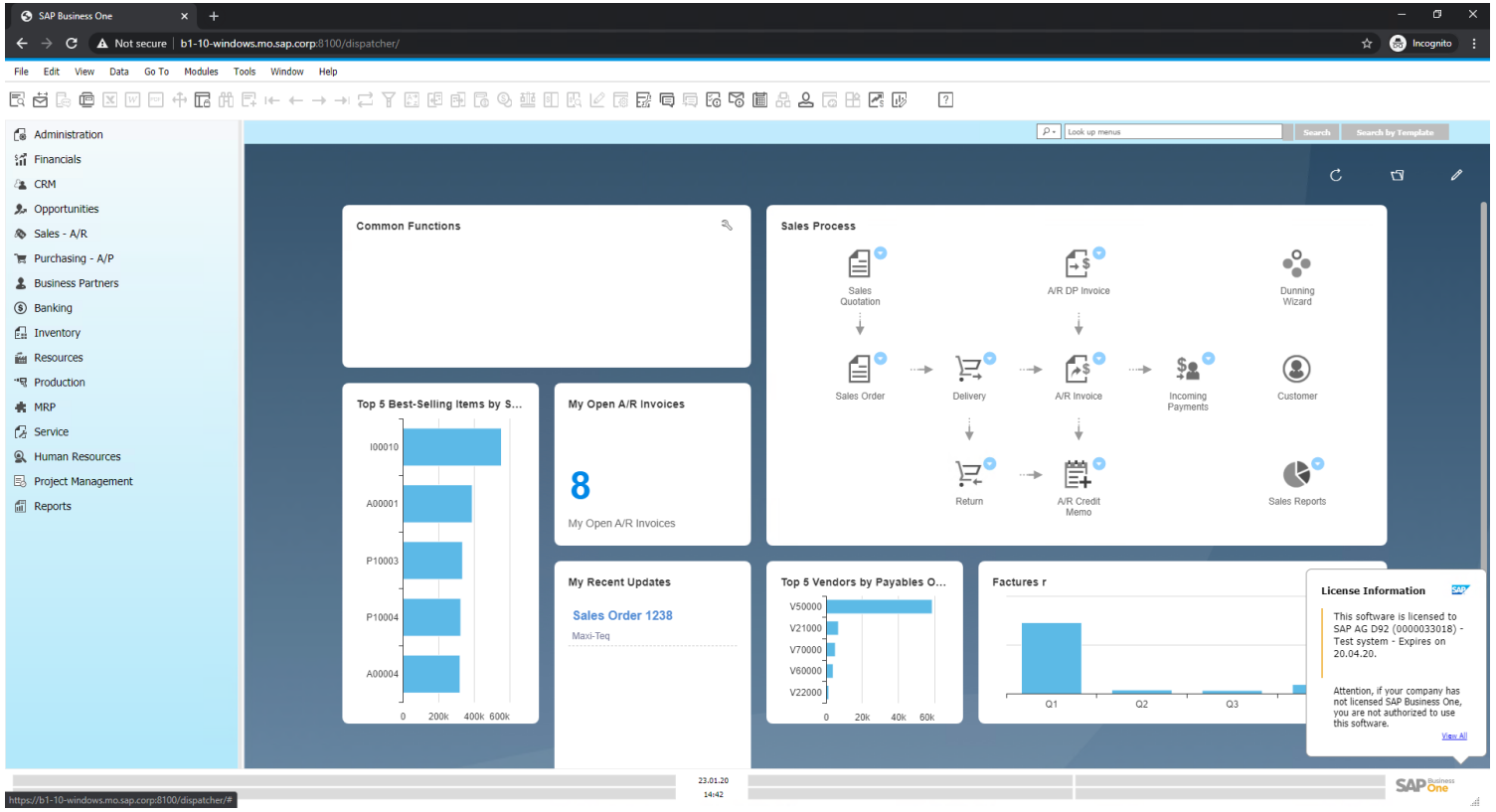

功能

- SAP Business One客户端UI通过HTTPS协议上的gatekeeper服务呈现和发布

优势

- 便捷访问
- 不在需要本地客户端

© 2022 SAP SE or an SAP affiliate company. All rights reserved. | PUBLIC

Microsoft Office 365 集成

FP2102 更新

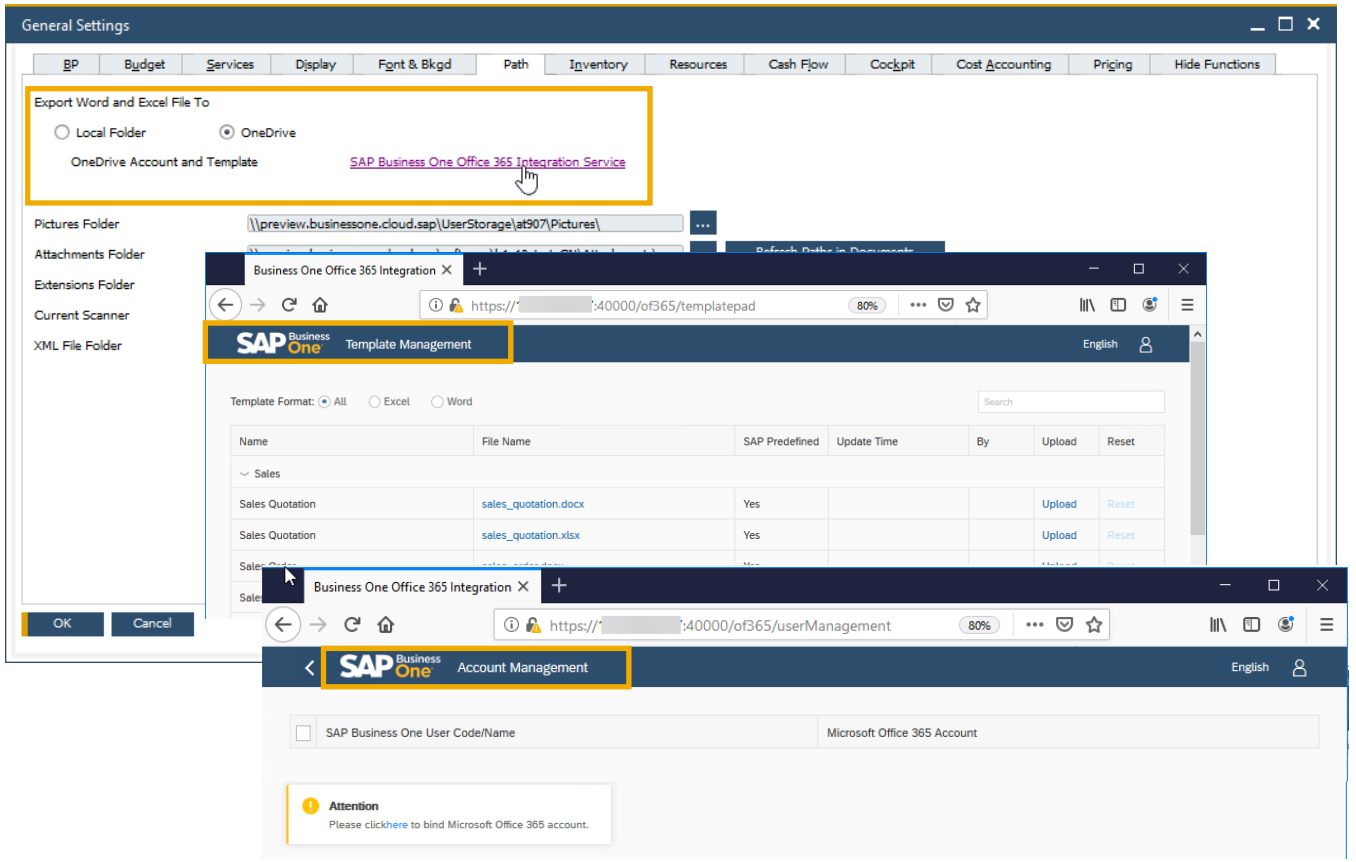

功能

- **Microsoft Office 365 和 OneDrive 的集成允许将文档布局、网格结果和报告导出到Excel和Word中**
- **SAP Business One 10.0 模板管理**为报表和文档布局管理提供了更大的灵活性
- **Microsoft Office 365 集成开始支持SAP Business One Cloud** 1.1 PL17 **(FP2102)**
  参考 SAP Note 3018885

优势

- 自动上传到 OneDrive
- 更简便的报表和文档布局管理
- 访问来自各地

© 2022 SAP SE or an SAP affiliate company. All rights reserved. I PUBLIC

单据信息提取

FP2102 更新

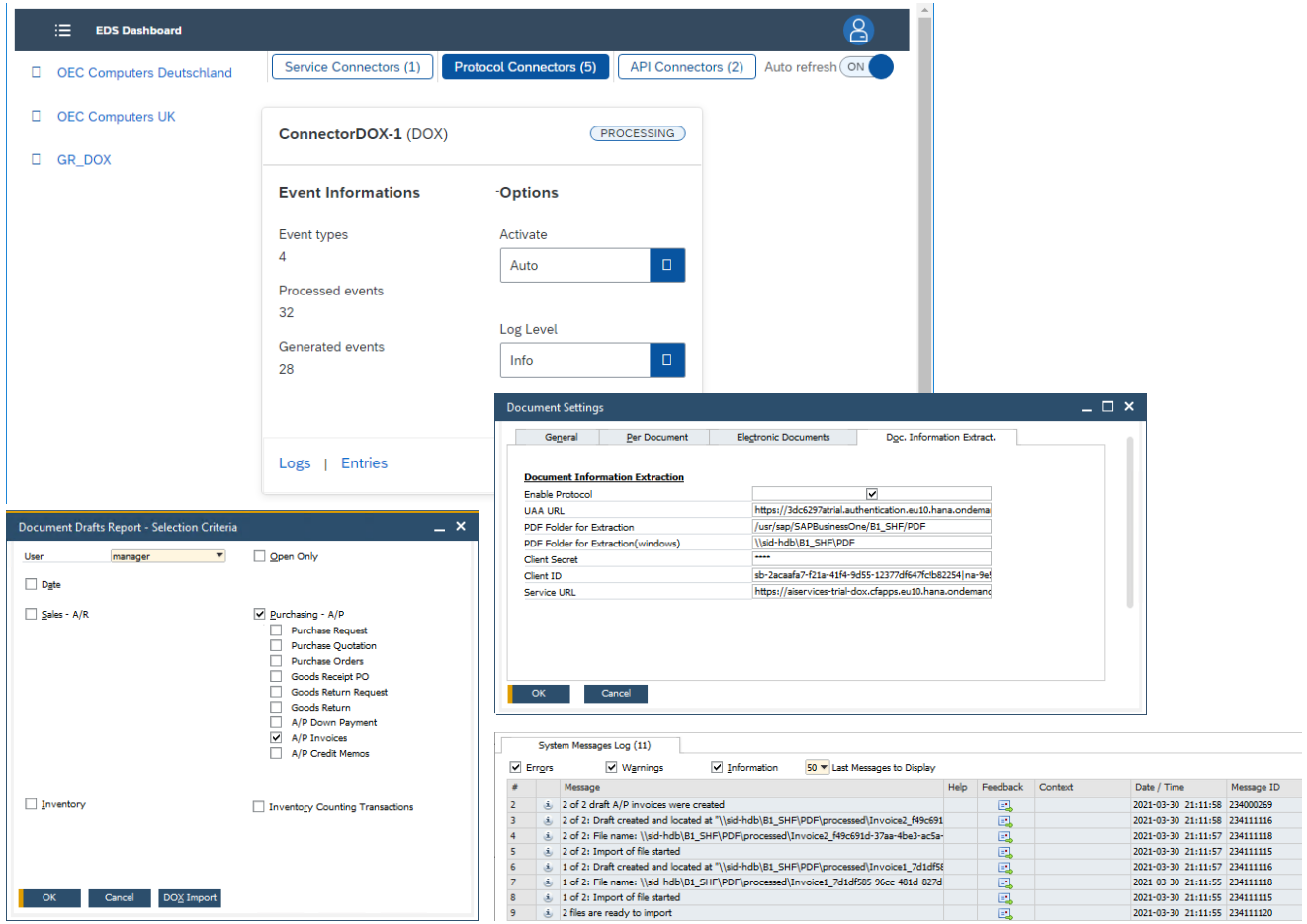

功能

- 将单据扫描成PDF**格式并提取**发票抬头和物料信息
- 在SAP Business One 中创建应付发票
- 详情参考 SAP Note 3021904

优势

- 从PDF中自动创建应收发票草稿
- 大大节省操作时间，**效率更高**

© 2022 SAP SE or an SAP affiliate company. All rights reserved. I PUBLIC

仅支持 64-bit

功能

- SAP Business One 将来仅支持 64bit Windows 操作系统
- SAP Business One 10.0 仅支持 64-bit add-ons

优势

- 较小的软件包下载(由于删除了冗余的32-bit可执行程序)

© 2022 SAP SE or an SAP affiliate company. All rights reserved. I PUBLIC

扩展增强

FP2202 更新

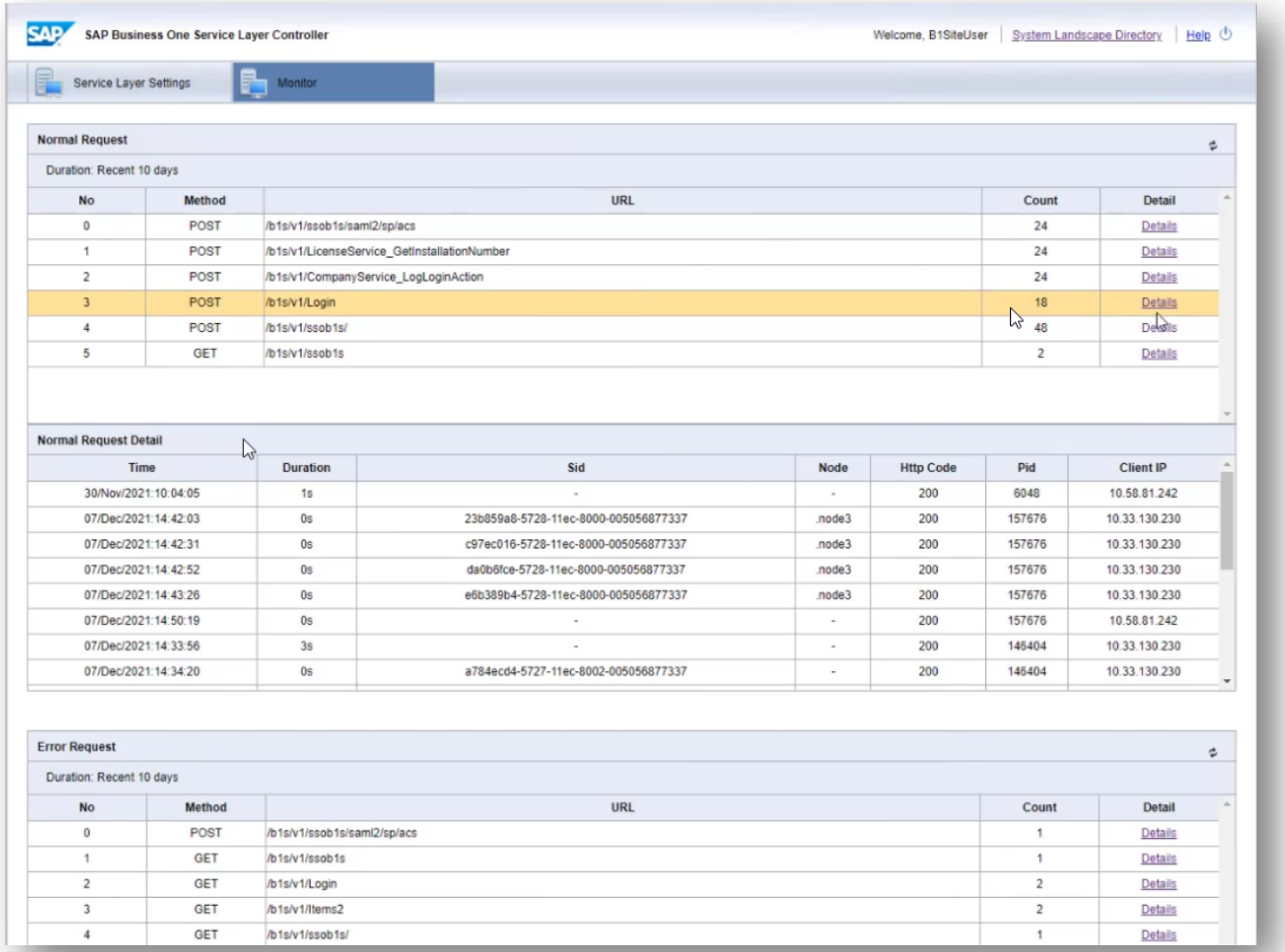

- 服务层控制器得到增强，以支持具有以下功能的服务层日志监视器：
  - 显示正常请求
  - 显示错误请求
  - 显示详细日志

© 2022 SAP SE or an SAP affiliate company. All rights reserved. I PUBLIC

身份和认证管理 (IAM)

使用您的身份提供者* 用户登录 SAP Business One 和支持的组件

FP2208 Update

- 单点登录(SSO) 体验
- 增强安全性并减少潜在的攻击面
- 跨 B1 公司数据库的用户管理操作的一站式集成
- 无需记住多个密码

FP 2208 使您能够使用 IAM 登录以下组件：

- SAP Business One Desktop Client
- SAP Business One Web Client
- System Landscape Directory
- License Service
- Service Layer
- DI API
- Extension Manager
- Job Service
- Mobile Service (except for touch ID for Android)
- Analytics Platform
- API Gateway Service
- Outlook Integration Server
- Excel Report and Interactive Analysis
- Data Transfer Workbench (DTW)
- Microsoft 365 Integration

⚠ FP 2208中，相应的SAP Business One Cloud版本不支持IAM服务；计划支持未来的 SAP Business One Cloud 版本

*With FP 2208, it is possible to register only AD FS or Azure Active Directory as external identity providers in OIDC

© 2022 SAP SE or an SAP affiliate company. All rights reserved. I PUBLIC

平台 & 扩展

详见参考 SAP Business One Platform Support Matrix (MS SQL / SAP HANA)

功能	描述	本地化
SAP HANA 2.0 Platform Adaption	SAP HANA 2.0 supported only	All
Support SLES 15	Suse Linux Enterprise Server SLES 15 only	All
SAP HANA 2.0 Platform Adaption for Remote Support Platform 3.2	RSP 3.2 supports SAP HANA 2.0	All
Integration Framework for SAP Business One **SAP Business One integration for SAP NetWeaver**	Additional *System Types* in *System Landscape Directory* available: *SAP Business One 10.0* *SAP Business One Generic* *S/4 HANA on Premise* SAP Note 2857220	All
DI API: **Blocking Updating Address ID in Business Partner Master Data through DI API**	New checkbox *Allow to Update Address ID* added to the *Administration -> System Initialization -> General Settings -> BP* tab. This checkbox is selected by default. When deselecting the checkbox the *Address ID* field cannot be edited and updated through DI API; an error message appears.	All

© 2022 SAP SE or an SAP affiliate company. All rights reserved. I PUBLIC

平台 & 扩展

PL01 更新

功能	描述	本地化
DI API and Service Layer: Recurring Postings	Recurring Postings exposed to DI API and Service Layer SAP Note 2878517 **(PL01)**	All
DI API and Service Layer: Posting Template	Posting Templates exposed to DI API and Service Layer SAP Note 2878484 **(PL01)**	All
DI API and Service Layer: Cancel and Restore Approval Requests	New methods added to cancel and restore *Approval Requests* in DI API and Service Layer SAP Note 2859177 **(PL01)**	All
DI API: Additional Reference Documents	Additional document referencing for *Goods Receipt, Goods Issue, Purchase Request, Inventory Transfer, Inventory Transfer Request, Checks for Payment* SAP Note 2866114 **(PL01)**	All

© 2022 SAP SE or an SAP affiliate company. All rights reserved. I PUBLIC

平台 & 扩展

PL02 更新

功能	描述	本地化
MS SQL Server 2019	SAP Business One supports Microsoft SQL Server 2019 SAP Note 2877473 **(PL02)**	All
Service Layer: Supports SQL View Exposure	Service Layer on Microsoft SQL can discover and expose regular customized SQL views in OData V3/V4 protocol SAP Note 2912563 **(PL02)**	All
Service Layer: Configuration Controller	Configuration Controller for Service Layer is available, providing a user-friendly interface to update configuration parameters. SAP Note 2912506 **(PL02)**	All
API Gateway	API Gateway is available to access business data with a unified service endpoint, providing a one-time authentication to access Crystal Reports. SAP Note 2890290 **(PL02)** See What's New in SAP Business One 10.0	All
SAP Crystal Reports 2016 SP7	SAP Crystal Reports 2016 SP7, version for the SAP Business One application is available SAP Note 2584094 **(PL02)**	All

© 2022 SAP SE or an SAP affiliate company. All rights reserved. I PUBLIC

平台 & 扩展

FP2008 更新

功能	描述	本地化
Linking UDF on UDT to System Objects and UDO	An UDF on a system form can be linked to a system form, user-defined table (UDT), or a user-defined object (UDO). SAP Note 2949633 **(FP2008)**	All
Service Layer / DI API: More Properties in SalesPersons Object for Sales Employee Exposed	The following properties of the SalesPersons object (database table OSLP) are available in the DI API and Service Layer: - Telephone - Mobil - Fax - Email SAP Note 2932743 **(FP2008)**	All
SAP Business One Studio Suite Supports Microsoft Visual Studio 2017 and 2019	SAP Business One Studio Suite supports Microsoft Visual Studio 2017 and 2019 SAP Note 2936980 **(FP2008)**	All

© 2022 SAP SE or an SAP affiliate company. All rights reserved. I PUBLIC

平台 & 扩展

FP2011 更新

功能	描述	本地化
针对轻量级扩展应用安全证书的增强	对于在B1平台上运行的Add-on需要有可信任的证书，add-on的安全机制将校验已经注册的 add-on. SAP Note 2979022 **(FP2011)**	**全部**
Service Layer上新发布地址服务	在Service Layer上发布了新的地址服务 *GetAddressFormat* 和 *GetFullAddress*. SAP Note 2990130 **(FP2011)**	**全部**
Service Layer上支持SQL查询	在微软SQL Server和SAP HANA平台上的 Service Layer均支持 SQL 查询，以增强Service Layer上的查询功能，并尽量减少手工视图. SAP Note 2970896 **(FP2011)**	**全部**
Service Layer中支持oData 4.0版本的JavaScript的扩展	Service Layer中支持oData 4.0版本的JavaScript的扩展. SAP Note 2959007 **(FP2011)**	**全部**
Service Layer / DI API中发布假期日期对象	Service Layer 和 DI API中发布假期日期业务员对象. SAP Note 2970998 **(FP2011)**	**全部**

© 2022 SAP SE or an SAP affiliate company. All rights reserved. I PUBLIC

平台 & 扩展

FP2011 更新

功能	描述	本地化
DI API: **生产订单的任何地方都可以插入行**	通过DI API可以在*生产订单* 的任何地方插入行. SAP Note 2985713 **(FP2011)**	**全部**
DI API: **发布许可检查功能对象**	DI API中发布业务对象*SBObob.GetLicenseStatus*，用于检查用户是否具有访问单据的许可. SAP Note 2970960 **(FP2011)**	**全部**

© 2022 SAP SE or an SAP affiliate company. All rights reserved. I PUBLIC

平台 & 扩展

FP2102 更新

功能	描述	本地化
在报表和设计管理器中为单据和报表设置缺省的模版和打印顺序	报表和设计管理器具有以下增强，即直接设置以下缺省值: - 针对不同类型的单据/报表设置缺省的模版 - 设置缺省的打印顺序 - 将系统设计的模版状态设置为未激活 SAP Note 3024856 **(FP2102)**	**全部**
Service Layer 和 DI API: **支持单据的 *UserSign***	新增的 *UserSign* 属性 用于判断是否是该用户创建了单据. 因此可以通过按照创建者用户来查找单据. SAP Note 3003222 **(FP2102)**	**全部**
Service Layer: **查询支持用户自定义表 (UDTs)**	The Service Layer 的SQL查询支持用户自定义表 (UDTs). SAP Note 3009505 **(FP2102)**	**全部**
用户自定义字段链接到销售员 (OSLP)	创建用户自定义字段时，*Linked to Entities* 功能可以将用户自定义字段链接到销售员 (数据库表: OSLP). SAP Note 3003178 **(FP2102)**	**全部**

© 2022 SAP SE or an SAP affiliate company. All rights reserved. I PUBLIC

平台 & 扩展

FP2102 更新

功能	描述	本地化
在用户查询中获取当前登陆用户的信息	用户查询的SQL语句中新增参数 $[USER]， 用于读取当前已登陆用户的ID. 该参数也可用于追踪当前用户. SAP Note 3009652 **(FP2102)**	**全部**

© 2022 SAP SE or an SAP affiliate company. All rights reserved. I PUBLIC

谢谢.

THE BEST RUN SAP®

Follow us

www.sap.com/contactsap

© 2022 SAP SE or an SAP affiliate company. All rights reserved.

No part of this publication may be reproduced or transmitted in any form or for any purpose without the express permission of SAP SE or an SAP affiliate company.

The information contained herein may be changed without prior notice. Some software products marketed by SAP SE and its distributors contain proprietary software components of other software vendors. National product specifications may vary.

These materials are provided by SAP SE or an SAP affiliate company for informational purposes only, without representation or warranty of any kind, and SAP or its affiliated companies shall not be liable for errors or omissions with respect to the materials. The only warranties for SAP or SAP affiliate company products and services are those that are set forth in the express warranty statements accompanying such products and services, if any. Nothing herein should be construed as constituting an additional warranty.

In particular, SAP SE or its affiliated companies have no obligation to pursue any course of business outlined in this document or any related presentation, or to develop or release any functionality mentioned therein. This document, or any related presentation, and SAP SE's or its affiliated companies' strategy and possible future developments, products, and/or platforms, directions, and functionality are all subject to change and may be changed by SAP SE or its affiliated companies at any time for any reason without notice. The information in this document is not a commitment, promise, or legal obligation to deliver any material, code, or functionality. All forward-looking statements are subject to various risks and uncertainties that could cause actual results to differ materially from expectations. Readers are cautioned not to place undue reliance on these forward-looking statements, and they should not be relied upon in making purchasing decisions.

SAP and other SAP products and services mentioned herein as well as their respective logos are trademarks or registered trademarks of SAP SE (or an SAP affiliate company) in Germany and other countries. All other product and service names mentioned are the trademarks of their respective companies.

See www.sap.com/trademark for additional trademark information and notices.

THE BEST RUN SAP®